滿洲報

(第三種郵便物認可大正十一年七月廿四日)　發行人 西片朝三　編輯人 金念曾　印刷人 金慕章

(本報價目)每份現大洋五分 每月現大洋一圓一角 三個月現大洋三圓二角 六個月現大洋六圓二角 全年現大洋十二圓 郵費先惠郵票不收 (廣告刊資)一行十二字起碼刊資一日每行現大洋一圓 特別及長期者另議

大連市山縣通一四二番地 中日合辦 發行所 滿洲報社 電話(編輯部)(長)七五一二三番 (經理部)四〇三四番 振替貯金口座(大連)一〇七五番

MAN CHOU PAO SHE
142 Yamagatadori, Dairen, Manchuria.

昭和四年三月卅一日

漢口消息 謂馮桂提攜

兩軍有呼應之形勢

廣西派與馮玉祥之提攜最近益見鞏固而無疑義當此京漢沿線之武漢軍開始繼續東進同時駐京漢沿線之馮軍亦開入安徽與武漢軍相呼應共取迫進南京之形勢武漢南京兩軍此次戰鬪區域在江西北部與安徽西部頗爲廣闊據確實方面消息馮玉祥氏與廣西派提攜條件爲武漢派若果戰勝即擁護馮玉祥氏占據中央萬一戰敗武漢地盤不讓與蔣介石而讓與馮玉祥漢派則引軍退入湖南與馮玉祥相策應與南京對抗並聞此項提攜係西山派在暗中活動云(卅日漢口專電)

馮玉祥赴洛陽 運兵赴魯甚忙

由鄭州回北平者之談話

據最近由鄭州返歸北平視察者談謂馮玉祥氏念六日已由百泉到鄭州當時即開軍事會議協議畢 又赴洛陽 目下由鄭州往山東輸送軍隊非常忙碌 馮氏直轄軍隊已輸送者共達六七萬之多數云(卅日北平專電)

晉閻擁護中央

閻錫山氏於二十九日單獨發出擁護中央之通電云(三十日北平專電)

桂系聯絡右派

唐紹儀曾爲李宗仁畫策說

李宗仁氏由上海逃赴廣東係由唐紹儀氏爲之畫策當其將赴廣東之先曾與唐紹儀氏一敘此項事實業已判明蓋廣西派現積欲增高其政治勢力故利用西山會議派蔣積極拉攏舊國黨先輩唐紹儀章炳麟等與蔣介石氏對抗外傳其結納左派全非事實其實廣西派專與最右翼團結利用其打倒蔣介石奪取政權云(卅日上海特電)

何健大可注目

與唐生智既有關或將袒蔣 双方均在拉攏頗有興味

漢口訊、何健宥(二十六日)赴株州檢閱、並視察湘東防務、蒐團調株州、何(健)委段珩繼任株州戒嚴司令、長沙瀏陽間、架軍用電話、敵斗坦抵瀏陽、譚道源部成光耀旅在屏州

又訊、屬於桂系之何健對蔣桂兩派、究將袒助何方、旗幟殊不明瞭、據傳何擬於日內赴萍鄉二表明其對蔣態度

南京訊、寧漢開戰已不可避免、目下雙方正以買收戰爲事、或竟收買而定大局、亦在不可知之數、駐湘之何健介唐生智與蔣介石、關係頗深、故李宗仁白崇禧是否得越武漢、尚爲疑問、何之態度頗與左派聯絡、亦爲興味問題也

上海又訊、據長沙情報、何健大體雖決支持中央、但其部內分祖寧祖漢兩派、尚未見最後之決定、祖寧者已急電王大楨來長遊說、使何完全擁護中央

各方如用武力 請勿入湘境

何健電朱培德

何健致朱培德電云、限即到南昌朱主席勛鑒、口密、寒電敬悉、姚大慈同志來湘、並遞條意、感慨無似、弟奉令代主湘政、原體中央意旨勉任維持地方之責、不意近日謠傳、竟至牽涉大局、深用惶悚、業於蒸日通電各方冀其主張消弭戰禍、良以一四集團軍、久同患難、於革命戰史均著殊勳、一有破裂根本動搖、實非黨國之福、況國際地位、尚未鞏固、殘餘軍閥、紛然思啓、各地共匪、大有乘機活躍之勢、事勢緊迫、尤難用兵、且武漢分會既經取銷、張胡張三委員已受免職處分、中央威信已彰、似亦毋庸再動干戈、弟素同中央、是其素志、惟處此環境、深感困難、誠念湖南上通兩廣、下接鄂省、稍有不愼、兵禍立至、是以維持地方之苦心、觸成糜爛地方之隱痛、三千萬民衆、其謂我何、伏懇當道捐除成見、轉化祥和、福國利民、豈有涯涘、萬一各方誤會、必欲訴之武力、則請軫念特別災區、勿入湘境、區區苦衷統希鑒諒、弟何健叩皓印

(寫眞即何健)

蔣離寧赴九江

蔣介石氏於念九日早九時三十分携帶多數幕僚乘楚有軍艦由南京出發赴九江去迄云(卅日南京專電)

偕蔣介石赴前線 更將全線總攻

双方對抗部隊之布置 黃軍入湘遲速極有關

綜合各方面情報南京武漢兩軍戰機已熟第一線各部隊既已漸次布置終了主力部隊集結亦已完成只候命令一下即開始全線總攻擊僅俟蔣介石氏抵戰線即開火作攻擊戰第一線衝突爲右翼在麻城英山方面南京軍爲夏斗寅朱紹良所部武漢軍爲胡宗鐸程汝懷所部左翼軍在鄂皖萬嶽方南京軍爲劉峙王鈞各部隊武漢軍爲葉琪何健部隊主力戰須在一星期或十日內外據軍事專門家觀測兩軍勢力不分仲伯專視黃紹雄軍進入湖南遲速如何而定若廣西軍早到長沙則武漢軍大爲有利云(卅日上海專電)

令即率所部討伐武漢云云(卅日北平專電)

劉魏各師悉歸指揮

李品仙談話

記者赴順承王府訪李品仙、其發表之談話要點如左

(問)廖(磊)師長辭職赴漢確否

(答)廖師長日前向余請假兩星期在津就醫、余當即照准、至赴武漢否、尚無所聞、至前四前總部職員、現仍照常供職、外傳已南下說不確

(問)第四編遣區北平特派員辦事處成立後、將來軍隊如何編遣

(答)一切均聽中央命令、特派員辦事處成立後、昨已開始辦公

(問)河北前四集團軍是否歸總指揮節制

(答)四前敵總司令發表要令一道、所有駐河北第五十一第五十三兩師及劉春榮第十四師、魏益三第五十四各師均歸余全權節制

(問)總指揮對時局有何意見

(答)余對時局並無意見、惟中央命令是從、此次驅白運動、即爲服從中央之表示

(問)唐孟瀟現在何地

(答)唐氏尚在唐山、暫時不來平、將來俟視察軍隊完畢或來平一次

(問)駐河北前四集團軍餉項有無辦法

(答)關於敝軍餉項、連日業與何參軍長商有辦法、中央業有通令致平奉路局及長蘆鹽運使署、令按月撥發接濟欵項不足之處、由總部行營籌撥

馮軍扣車

華北風雲益緊

馮玉祥軍開始將京漢線貨車扣留又傳奉軍亦準備調赴關內華北方面風雲亦益告緊急云(卅日天津專電)

陳方等聯名擁護中央

陳調元方振武氏等第一集團軍將領於念九日連名發表通電聲明擁護中央專候中央命云(卅日天津專電)

又傳鹿鍾麟密電韓復渠 請勿就討桂第三總指揮

蔣介石地位有悲觀之觀測

擔當討伐武漢重任之蔣介石對於馮玉祥之向背頗爲憂慮最近送與馮玉祥以軍費五十萬元後南京方面即頻傳蔣介石與馮玉祥兩氏完全成立諒解其實兩氏之提携頗多疑問茲據某方面確實消息鹿鍾麟昨曾致韓復渠秘密電報一通謂馮軍將來所處地位頗爲重大請其對於蔣介石任命之第三總指揮一職不必就任以自重由此觀察即含有反對蔣介石之意是故各方對於南京討伐武漢不敢遽抱樂觀即就上海各方所得消息亦謂一般民心對於蔣氏亦屬離棄者居多蔣氏勢力失墜不過時間問題云(卅日上海專電)

芳澤訪王正廷 開始交涉懸案

初幕双方意見已歸一致 決定討論寧案第二漢案

芳澤公使念九日早十時赴王正廷外交部長官邸訪問開始濟案解決後其他諸懸案之豫備交涉結果對于交涉範圍順序等意見已歸一致決定三十日午前十時起實行正式交涉最初討論者即爲南京事件及最近發生之第二漢口事件云(卅日南京專電)

改約尚有周折

日方主前約有効再議改訂

王正廷芳澤兩氏繼續交涉之南京漢口兩事件及改正條約問題並解決其他二三懸案等關於南京漢口事件照已經解決條件再進行正式交涉想不難解決至於改正條約問題由國民政府將前次對於日本聲明廢棄條約通告取消認現在之中日通商條約爲有効再由兩國任命正式改正條約委員從法理上商議改訂云(卅日南京專電)

張宗昌入芝罘

張宗昌於念九日午前十時率從幕僚乘摩托車數輛於嚴重警戒內入芝罘市當時直赴各國領事館訪問宣言今後對於外國人之生命財產絕對保障云云(卅日芝罘特電)

馮不與聞時變

離百泉赴鄭州又赴華山 邵力子尋訪未晤劉石離平 劉鎭華所部移防未定期

南京訊、馮玉祥於廿五日離百泉赴鄭州、據聞擬赴陝西之華山、以事調養、並將現在寧漢之爭、不加聞問

上海訊、馮(玉祥)漾(二十三日)離百泉赴鄭、召集重要將領、協議時局問題、決定嚴守中立、對戰事絕不過問、當時隴海路及武勝關方面駐軍、發出謹守防線、勿輕動一步之緊急令、會議後(馮)(玉祥)即離鄭中携侍衛數人、離入運貨蓬車、不知所往、外傳赴洛、赴豫、赴華山養病、赴隴海路巡防、不一其說、邵力子奉蔣命訪馮、二五抵百泉、馮已離去、趕到鄭、馮又已他往、邵頹然而返

平訊、馮玉祥自辭軍部長後、即在百泉養痾、各方代表往訪者、最多不過談約十數分鐘、馮以百泉距新鄉衞輝兩車站甚近、爲避免與各方應酬、早擬移居華山、據某軍事機關消息、馮已到鄭州、北平市長何其鞏、二十四日離太原後、即由石家莊乘專車赴鄭州、已在該地與馮玉祥會面、至馮氏是否前往華山、尚未接得報告、又馮于離百泉後、曾有電召劉之龍石友三等到鄭晤面、議商一切云

石友三日前到平、因沾微痾、在德國醫院調治、頃已痊癒、即於二十六早偕劉之龍由西車站南下赴百泉謁馮玉祥云

又訊、自寧漢局面破壞後、馮玉祥派兵往漢平路南下攻鄭、並派韓復榘擔任總指揮、記者爲明瞭眞相、特訪第八方面軍總指揮劉鎭華、其談話如左

(問)白崇禧行踪究在何地

(答)白離奉後、各方甚少消息報公告、其行踪、至今尚離得較確消息、現在並未到粵比較可靠

(問)長江軍事情況如何

(答)武漢桂軍已先發動據聞英山霍山業有局部戰事至何芸樵(健)服從中央之說亦未接到確實報告現在難以證實

馮總司令對於時局態度、本以息事寧人爲主旨、對于任何方面、均持以和平應付、不輕易有所表示、自移居百泉以來、與外間甚少來往、極力調養病體、最近並有遷居華山之意、馮氏個人主張以爲國內不平等條約尚未完全廢除、領土亦未完全恢復、倘發生內戰、造成黨國之不幸、故對往訪之各方代表、均婉詞勸以大局爲重勿各走極端、此次湘事猝變、昨晚並下討伐令、長江戰事、已在發動、馮總司令是否派軍南下、余尚無所知、但馮總司令、事事尊重中央、設中央有此命令、必立即前往、現在豫南信陽一帶、所駐軍隊、爲韓復榘一師、地方尚極平靜、敝部第八方面兩師前日奉馮總司令命令調往津浦路兗州一帶、敝部共有二萬六七千人由鐵路輸送、須有十餘列車、現在路局車輛缺乏、兵車一時難即調出、兼以開拔費無着、何時移防尚未決定云

時局中人與言

對於湘事及監視李濟深 馮何于蔡陳諸人之表示

南京特訊、馮(玉祥)養電鹿鍾麟、文日(上略)湘事萬一破裂、殊非人民之幸福、請面謁介公、仍以大局爲重、勿各走極端、損傷黨國元氣是幸等語

漢口訊、何健復漢總商會電中、有化群小挑撥之謀、維國家祥和之氣語二

南京訊、李濟深仍留湯山、態度極爲蕭閑、元老派對之極系念、時赴湯山安慰、于右任等、又函蔣正請准李濟深返京、並謂時局已至此、濟深個人無關緊要、若以一人問題、激起公憤、爲智者所不取、切望熟思等語、蔣意微動

蔡元培、李石曾等、對蔣中正監視李濟深、激動戰事、深致不滿、蔡謂和平已屬絕望、紀綱亦已淪亡、棄信背義、空言無益

港訊、陳銘樞敬(二十四)電黃紹雄鄧世增云、今晨閱報見益兄(世增字益能)宣布之言論、吾粵將先天下稱兵、不勝惶駭、湘鄂之事、箭在弦上、而遲遲不開火者、中央及武漢未嘗不重視兵戎、冀得轉圜、以紓奇禍、吾人爲促進和平計、祗宜冷靜從旋、萬無自爲戎首、而迫天下於不戰之理、何敬之(應欽)兄、馬(二十一)日電告謂葉(琪)夏(威)議處、分區編遣之命令得行、則中央之兵必撤、是和平本非絕望、任公(李濟深)監視、救之亦爲從井救人、而適成落井下石、諷兄胡不再計、弟創鉅傷泣、丁此非常之變、伏枕飲泣、猶望勵全大局、安窯安任公、並以安四千萬垂死之人、不勝大願、佇候示復、又陳幷有電致蔣中正、略謂任公入都、幹旋大局、心迹甚明、近傳被命監視、病中聞此、忽然不安、鈞座愛護勳賢、倡導親睦、幸垂曲諒、復其自由、曷勝感戴

軍治下一班

陝人致吳書

關中災情之重、已盡人皆知、天災如此、人禍尤厲、陝西災民呼籲閘近致書吳新田、勸其以搜刮所得、賑濟陝民、函中所數之罪狀、是否事實、雖不敢知、然證之足愧當代之軍閥、爰披露之如次

(上略)公蒞漢中、形成割據、扼險以守、携兵自衞、苛捐雜稅、暴斂橫征、要津全屬親故、搜刮悉賴爪牙、漢中多山、本少平原、每年收穫猶虞不足、而公以丁粮太輕、勒令改種鴉片、良善不種、仍須納捐、按畝捐輸、行坐尤須重征、而且關卡林立、勒商病民、此外秤桿驗票、種種怪異之名稱、不遑列舉、此公厲行煙禁也、公之部隊不過一師、實數乃只數千、以漢中道屬之收入、發給十足餉項、綽有餘裕、而公妙想天開、以四十五日爲一月領餉八成、當兵一年、餉只八月、再以八成扣之、實數僅六月有奇、上有好者、下必甚焉、公之部屬、知公好貨、不敢染指、遂出而殘害地方、而公故裝癡聾、不加管束、以致虛耗無量數之金錢、養如許之黑籍寃魂、保漢不足、禍漢有餘、國軍一到、拉朽摧枯、殘民逞威、今安在哉、此公尅餉殃民也、公本黑籍中人、一榻横陳、昏地黑天、遍地萑苻、蚺莽叢生、間亦虛應故事、名曰剿匪、匪去兵來、兵更甚匪、地方供應、人民塗炭、此公之辦理清鄉也、公蒞漢中、七載于玆、正雜各欵、收入五千餘萬元、各縣有帳可稽、無一紙呈報中央、無一榜昭示民衆、斂漢之財如此、治漢之政如彼、漢民何辜、得逢使君、嗚呼、此公財政公開也、公之部屬、饜纏既富、飽暖淫慾、勢所必然、佔人有夫之婦、掠人已婚之女、城固縣之張茂才、褒城縣之陳趙氏、其最著者、而有司律師軍隊之威、昧良左袒、至今貞魂不泯、覆盆含冤、不寧惟是、有司知事、皆公爪牙、遇事不分皂白、不問是非、擇肥而噬、擇善而欺、詐所餘、媚公結歡、洋縣派捐過重、良民稍有規避、即派軍隊往剿、小魚塥白骨暴露、屍骸未封、皆因避捐歟、無主孤魂、此公政治之成績也、我公離漢、尤不稍留遺愛、行經各處、劫掠殺迨、潰退之軍、較匪尤烈、此公之去思碑也、嗚呼、今日之漢中、已淪於萬劫不復之地、影殘之餘、方期得慶更生、孰意天心未厭、繼以兇年、漢中原屬富庶、連年經公戕賊、元氣大傷、已若衰弱之軀、加之以病、敢望生還、此次災況之慘、迭載報章、餐芻食糠、已同珍物、易子炊骨、更是平常、人獸互食、犬鼠絕跡、稍具天良聞之隕淚、積穀防飢、古有明訓、人之不防、力有未逮、力之未逮、乃公之賜、目前災精奇重、絕非杯水可救車薪、公取秦中貲財、不止二千餘萬、以半數充賑、仍不失爲鉅富、何妨以公名義、直接滙交陝西當局、或賑務總處、則拯救災黎、不可數計、庶可平秦人之憤、爲公造福於無窮、苦口良藥、乃利於病、忠言逆耳、乃利於行、言苦意甘、惟公察焉

互讓維持現狀

馮在百泉發表談話

百泉訊、馮部長力疾接見記者、對時局發表談話如下、余到百泉養病、對於政局、原擬一年半載置之度外、頗思盡力於鄉村教育、向農工兩項人員、作深切之考究、故一面開渠、一面造林、並改造各種建築物、藉爲一般窮苦人民謀生計、乃自湘局改組、長江一帶、形勢險惡、帝國主義者、和一般反革命之人、見有機可乘、遂致多方造謠、有意將戰爭擴大、致使各地人民皆抱不安、予對於各處代表來到百泉者、均勸以息事寧人、不必各挾私見、以誤大局、一切爭點自可從政治方面和平解決、我當軍人、允宜遵守編遣會議議決各案、實力奉行、以抒民困、方能對得住人民、爲黨爲國、均當以互讓之精神、維持現狀、即有一二不滿之處、亦當俟三次代表大會開會後、公平主持、群策群力、共同改造一切、不必各是一是、互不相下、反被奸人利用、於國於民兩無裨益

仿元人繪 三國演義

仿元槧三國志平話 香月尚先生繪 (禁轉載)

第卅八回

操大喜、即令軍士決兩河之水、曹兵皆居高原、坐觀水淹下邳、下邳一城、只剩得東門無水、其餘各門、都被水淹。衆軍飛報呂布。布曰：『吾有赤兎馬、渡水如平地、又何懼哉！』乃日與妻妾痛飲美酒。因酒色過傷、形容銷減。一日取鏡自照、驚曰：『吾被酒色傷矣！自今日始當戒之。』遂下令城中、但有飲酒者皆斬。

卻說侯成有馬十五匹、被後槽人盜去、欲獻與玄德。侯成知覺、追殺後槽人、將馬奪回；諸將與侯成作賀。侯成釀得五六斛酒、欲與諸將會飲、恐呂布見罪、乃先以酒五瓶詣布府、稟曰：『託將軍虎威、追得失馬。衆將皆來作賀、釀得些酒、未敢擅飲、特先奉上微意。』布大怒曰：『吾方禁酒、汝卻釀酒會飲、莫非同謀伐我乎？』命推出斬之。宋憲魏續等諸將俱入告饒。布曰：『故犯吾令、理合斬首。今看衆將面、且打一百！』衆將又哀告、打了五十背花、然後放歸。衆將無不喪氣。宋憲、魏續、至侯成家來探視、侯成泣曰：『非公等則吾死矣！』憲曰：『布只戀妻子、視吾等如草芥。』續曰：『軍圍城下、水遶濠邊、吾等死無日矣！』憲曰：『布無仁無義、我等棄之而走、何如？』續曰『非丈夫也。不若擒布獻曹公。』侯成曰：『我因追馬受責、而布所倚恃者、赤兎馬也。汝二人果能擒布、吾當先盜馬去見曹公。』

三人商議定了。是夜侯成暗至馬院、盜了那匹赤兎馬、飛奔東門來。魏續便開門放出、卻佯作追趕之狀。侯成到曹操寨、獻上馬匹、備言宋憲魏續插白旗爲號、準備獻門。曹操聞此信、便押榜數十張射入城去。其榜曰：『大將軍曹、特奉明詔、征伐呂布。如有抗拒大軍者、破城之日、滿門誅戮。上至將校、下至庶民、有能擒呂布來獻、或獻其首級者、重加官賞。爲此榜諭、各宜知悉。』

次日平明、城外喊聲震地。呂布大驚、提戟上城、各門點視、責罵魏續走脫侯成、失了戰馬、欲待治罪。城下曹兵望見城上白旗、竭力攻城、布只得親自抵敵。從平明直打到日中、曹兵稍退。布少憩門樓、不覺睡著在椅上。宋憲趕退左右、先盜其畫戟、便與魏續一齊動手、將呂布繩纏索綁、緊緊縛住。布從睡夢中驚醒、急喚左右、卻都被二人殺散、把白旗一招、曹兵齊至城下。魏續大叫：『已生擒呂布矣！』夏侯淵尚未信。宋憲在城上擲下呂布畫戟來、大開城門、曹兵一擁而入。高順張遼在西門、水圍難出、爲曹兵所擒。陳宮奔至南門、爲徐晃所獲。

曹操入城、即傳令退了所決之水、出榜安民；一面與玄德同坐白門樓上、關張侍立於側、提過擒獲一干人來。呂布雖然長大、卻被繩索綑作一團。布叫曰：『縛太急、乞緩之！』操曰：『縛虎不得不急。』布見侯成魏續宋憲皆立於側、乃謂之曰：『我待諸將不薄、汝等何忍背反？』憲曰：『聽妻妾言、不聽將計、何謂不薄？』布默然。

須臾、衆擁高順至。操問曰：『汝有何言？』順不答。操怒命斬之。徐晃解陳宮至。操曰：『公臺別來無恙？』宮曰：『汝心術不正、吾故棄汝！』操曰：『吾心不正、公又奈何獨事呂布？』宮曰：『布雖無謀、不似你詭詐奸險。』操曰：『公自謂足智多謀、今竟何如？』宮顧呂布曰：『恨此人不從吾言！若從吾言、未必被擒也。』操曰：『今日之事當如何？』宮大聲曰：『今日有死而已！』操曰：『公如是、奈公之老母妻子何？』宮曰：『吾聞以孝治天下者、不害人之親；施仁政於天下者、不絕人之祀。老母妻子之存亡、亦在於明公耳。吾身既被擒、請即就戮、並無挂念。』

操有留戀之意。宮徑步下樓、左右牽之不住。操起身泣而送之。宮並不回顧。操謂從者曰：『即送公臺老母妻子回許都養老。怠慢者斬。』宮聞言、亦不開口、伸頸就刑。衆皆下淚。操以棺槨盛其屍、葬於許都。後人有詩歎之曰：

生死無二志、丈夫何壯哉！不從金石論、空負棟梁材。輔主眞堪敬、辭親實可哀。白門身死日、誰肯似公臺！

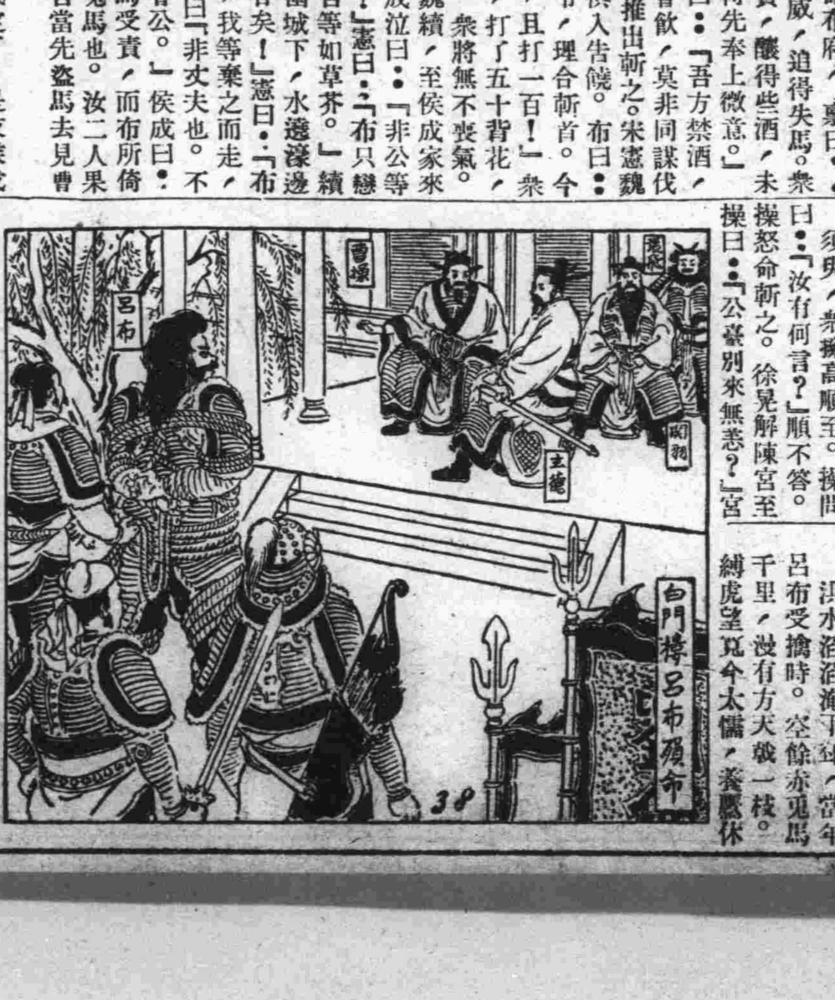

方操送宮下樓時、布告玄德曰：『公爲坐上客、布爲階下囚、何不發一言而相寬乎？』玄德點頭。及操上樓來、布叫曰：『明公所患、不過於布；布今已服矣、公爲大將、布副之、天下不難定也。』操回顧玄德曰：『何如？』玄德答曰：『公不見丁建陽董卓之事乎？』布目視玄德曰：『是兒最無信者！』操令牽下樓縊之。布回顧玄德曰：『大耳兒不記轅門射戟時耶？』

忽一人大叫曰：『呂布匹夫！死則死耳、何懼之有！』衆視之、乃刀斧手擁張遼至。操令將呂布縊死、然後梟首。後人有詩歎曰：

洪水滔滔淹下邳、當年呂布受擒時。空餘赤兎馬千里、漫有方天戟一枝。縛虎望寬今太懦、養鷹休飽昔無疑。戀妻不納陳宮諫、枉罵無恩大耳兒。

又有詩論玄德曰：

傷人餓虎縛休寬、董卓丁原血未乾。玄德既知能啖父、爭如留取害曹瞞？

卻說武士擁張遼至。操指遼曰：『這人好生面善。』遼曰：『濮陽城中曾相遇、如何忘卻？』操笑曰：『你原來也記得！』遼曰：『只是可惜！』操曰：『可惜甚的？』遼曰：『可惜當日火不大、不曾燒死你這國賊！』操大怒曰：『敗將安敢辱吾！』拔劍在手、親自來殺張遼。遼全無懼色、引頸待殺。曹操背後一人攀住臂膊、一人跪於面前、說道：『丞相且莫動手！』正是：

乞哀呂布無人救、罵賊張遼反得生。

畢竟救張遼的是誰、且看下文分解。

本社電話
本埠訂報四〇四二一
洽廣告四〇三四
編輯事項七五一二三

不戰條約案 與國體無抵觸
日外務省協議決定

日政府鑒於議會閉會終了後、目下之急迫問題即爲解決不戰條約案故田中首相於二十八日午後一時半在官舍招集小川鐵相原法相前田法制局長官吉田兩外交次官堀田歐美局長松永條約局長等討論先由兩次官兩局長詳細說明如左

一、本條約成立一切經過
二、本條約之原文及譯文
三、與主國政府之交換文
四、列國批准狀況及外務省之意見

以上各條經三時間之詳細說明後即入協議結果政府側認爲照外務當局詳細發明此項條約與日本憲法及國體並無抵觸之處即諮詢樞密院時照此徹底說明不致惹起如何憂慮問題發生敢爲確信並豫定念九日將此案交閣議正式討論且確定對此案以日本人民名義之譯語俟批准終了即行發表云(卅日東京專電)

日外務省協議撤兵問題

日本外務省森吉田兩次官有田亞細亞局長谷第一課長等於念九日午後一時在外務省會合商議、退山東軍隊及共同調查損害等問題云(卅日東京專電)

白崇禧過長崎 屬於虛報
陸相閣議報告

日政府於念九日午前十時在首相官舍開定例閣議田中首相以下各閣僚均皆出席惟岡田海相旅行中勝田文相病氣中缺席先由田中首相說明濟案解決之旨並將念八日原法相鈴木喜三郎由外務當局協議結果對不戰條約第一條中之字句問題確定以人民名義解釋翻譯日下專俟批准最後由白川陸相報告武漢南京戰況並謂盛傳白崇禧會亡命長崎說完全爲虛報云(卅日東京專電)

我國側要求廢止 中東路總務課
消滅蘇俄政治策動巢窟

(哈爾濱卅日特信)中東鐵路我國側提出要求廢止土地課及附屬課目下正紛爭今更復要求廢止管理局之總務課所提出之理由謂總務課專管理庶務就現在之狀況觀之完全成爲俄國之政治策動之巢窟對於鐵路事務毫無貢獻實有百害而無一利不如廢去之爲佳俄國側對此要求力主拒絕其所藉口者謂若果廢去總務課關於庶務事務無專責機關辦理管理局行使職務必發生神經障礙決定絕對反對此項要求云云因此惹起我國側強硬態度終恐難免發生糾紛

前滬日總領事 矢田氏將任 駐西班牙公使

據傳日本前駐上海總領事矢田氏最近將被任命爲駐西班牙公使云(卅日東京專電)

美國務長官 正式宣誓就職

美國新任國務長官於念八日已正式宣誓就職美內閣從此完成矣(卅日華盛頓專電)

熊本縣大火災

日本熊本縣阿蘇高森町釘宮家於念九日午前三時起火正值任風猛烈之際將其附近家屋三十六戶完全燒毀至六時始暫消滅云(卅日熊本電)

床次將訪田中 詢濟案解決

日本新黨俱樂部首領床次氏關於濟案解決最近訪田中首相和問詳細詢問交涉蔡字之經過該兩氏會見頗惹政界注目或出於秘密會見模樣云(卅日東京專電)

滿鐵在德國 各大工場訂購 建築大宗材料

滿鐵在德國各大工場訂購鞍山製鋼所及車輛製造所需用之建築諸材料共七百五十萬元業已確定各大工場已於念八日發表云(卅日伯林特電)

三全代會第八日 修改總章提案
宣言擬就即將提出商決 開會期延長兩日

南京特訊、三代會有(二十五日)晨九時開第十一次大會、出席代表二百零二人中委十一人、胡漢民主席、秘書處報告文件、李宗黃報告雲南黨務後、即討論確定教育方針及其實施原則案、決議照審查報告通過、下午二時半第十二次大會出席一百九十六人中委十八人列席廿九人主席團蔣中正于右任出席胡漢民主席報告事項(一)劉不同報告寧夏黨務(二)劉廣傑報告吉省黨務(三)單成儀報告黑省黨務(四)鄧公玄報告三藩市黨務、討論事項、程天放報告審查修改總章結果畢、決議(一)黨員分預備黨員及正式黨員兩種、青年團併入預備黨員(二)黨員年齡須在二十歲以上(三)預備黨員、年齡須在十六歲以上須受一年以上之訓練、審查合格、始得爲黨員、晚六時國府在勵志社宴各代表、並備有音樂助興、有(二十五日)午後開第十二次大會、蔣胡孫戴陳果夫朱家 葉楚傖王寵惠張道藩蔣夢麟等十人提議、修改本黨總章案全文、本黨總章通過十三年第一次代表大會、修正於十五年第二次代表大會、迄至今日、時異勢殊、其中條文、隨事實之轉變、自有應行修改之必要、茲根據總章第二十八條乙項之規定、謹擬議總章應修正之點如左(一)將第一條實行本黨決議句下、應加遵守本黨紀律及未成年人之加入本黨、於本黨之紀律及組織上均發生重大之障礙、故爲修正如上(二)原第二條末句、應改爲、本黨預備黨員預備期爲一年其訓練考查及正式入黨之手續另章規定之(三)原九條未得提出抗議句、應改爲但認爲在執行上有困難時、得陳述其意見若上級機關仍令照執行時應執行(四)第二十五條、全國代表大會、常會改爲每二年舉行一次(五)第七十條及第七十一條中央執行委員中央監察委員任期爲一年(六)原第三十一條應改爲任免本黨中央、轄及直接指導之各機關人員、是否有當敬請公決

三全會原定徑(二十五日)閉幕因中央執監委員正式選舉有(廿六日)舉行、胡漢民、蔣介石、譚延闓、朱家驊、古應芬、敬(二十四日)晚在蔣宅商議、將由主席團提出大會、延長兩日、至感(二十七日)閉幕、全會宣言已由邵力子、陳布雷起草完竣、胡漢民、戴傳賢等修改、草案全文長四千餘字、首段述三全會使命重大、次段述全會開會期中確定黨政府人民治權政權之分際、並定訓政實施方案、俾政府依此政策努力施行、末段述本黨總章修改、全因時勢之需求、以求黨的組織益見嚴密、將由宣言起草委員會提交大會商決

中委候選人 排出之方法

南京特訊、三全會有(二十五)日開第十次大會、議程(甲)報告事項、(一)秘書處報告文件、一、雲南黨務報告、(乙)討論事項、一、提案審查委員會審定教育宗旨及實施原則審查報告案、二正總章各提案審查報告、討論畢即正式選舉中央執監委員、由主席團擬提之四十八人、彙同漾(二十三)日各代表投票介紹之四十八人爲候選人名單、投票人除在加倍名單中圈選外、得更動名單中央執委以更動七人爲限、監委以更動五人爲限、鄭重起見、多數代表主張有(二十五)日選舉後、將當選人之資格詳細審查、是否確合大會議定之人選標準、中央執監委選舉、(廿五)日可辦完、大會即閉幕

南京又訊、漾(二十三)日主席團提出、由各代表選中央執監各委候選人四十八名、投票結果計選出蔣中正、胡漢民、陳果夫、譚延闓、戴傳賢、李文範、劉蘆隱、焦堂、邵元冲、陳立夫、張繼、張人傑、孫科、于右任、汪兆銘、古應芬、陳耀垣、青陽、金曾澄、陳銘樞、葉楚傖、馬超俊、馮玉祥、閻錫山、趙文、趙丕廉、李敬齋、劉文島、方振武、劉學、張道藩、朱家▲、余井塘、劉紀文、曾養甫、方覺慧、蕭吉珊、陳濟棠、呂志伊、吳鐵城等五十二人以上當選人員以十票以上爲當選、蔣得一百零七票、胡得八十九票、陳果夫譚延闓戴傳賢李文範均五十餘票、餘則三十票二十餘票不等、選舉票均由監選員密封暫存

三全代會秘書處敬(二十四)日星期仍照常辦公、各種提案須經大會決定者、二三日將於日內全付大會討論、次要各案則交第三屆執委會討論、會期原定十日、不至延長、午後三時主席團在蔣公館五商由主席介紹執監委員四十八人人事、提案審查委員會敬(二十四日)晨開第五次會、到王寵惠、張道藩、程天放等、對確定教育方針及實施原則案、決參酌蒙古代表格桑澤仁之意見、補充蒙藏人民教育、並注重蒙藏文字、將提十一次大會報告取決、三全會代表一百五十餘人、敬(二十四日)晨九時步行至紫金山謁總理墓、午應中央國術館邀宴、晚葉楚傖之宴北平代表羅家倫梗(二十三)日始報到、即出席大會、戴傳賢敬(二十四日)晨八時赴湯山晤張靜江吳稚暉、午時返城、旋同胡漢民朱家■葉楚傖古應芬至蔣宅、秘談甚

桂系備戰亦忙
有在粵另設政府說

上海訊港訊、李宗仁密抵港漾(二十三)晚乘廣九車到廣州、黃紹雄鄧世增到站迎、李宿葵園、不見客、黃(紹雄)語人、李日內返桂、又聞李擬偕惠長乘廣州號、飛往漢、又訊、傳白崇禧到港不確、李濟深張人傑兩夫人敬(二十四日)偕赴京

港訊、哿(二十)有步兵二營砲兵一營、由東莞增城抵廣州、養(二十二)有機關槍一連由博羅赴廣州、乘廣九車返省者亦多、均運赴北江、兵工廠加開夜工、陸軍測量局趕製軍用地圖萬份、限五日製成

陳銘樞部現在海南未調動、蔣光鼐到港請示、漾(二十三)下午有陳章甫高譚屏部各兩團、余漢謀五營抵韶、呂煥炎王應榆兩部集坪樂候命、另有兩旅向閩邊出動

漢口訊、韓境軍分三路設防(一)瑞昌銅谷袁州、(二)武寧臨江、(三)南潯、魯平在高安、漾(二十三日)與第四、第七、第十二、各師將領、作幹部會議、又湘軍補雲杰移常德、李韞理移津市澧州、劉建緒敬(二十四日)返長沙

李宗仁抵廣東後、拒絕往訪者、僅表示彼之到廣東爲協助維持兩廣之秩序、此 各領袖終日會議、廣東致南京之最後通牒要求釋放李濟深二十五日晚滿期、對南京表同情之陳銘樞部隊業已開赴百河(譯音)、其餘三萬廣西部隊則在開入湖南江西中、白崇禧預料即日可抵此、預測桂派或將在廣東另設政府中央銀行發生風潮、守備門前之軍隊、用槍柄刺刀、以阻住擠兌者

南京訊、據報李宗仁確於二十五日抵漢、隨行者共六人聞日內將有長電發出、對時局變化眞相、及與李濟深暨各元老等、在京滬商洽經過情形均一一瀝陳、以憑公斷

廣州又訊、李宗仁已於二十三日由香港抵本埠、當即召集黃紹雄及其他各將領、商議倒蔣計劃、度於數日後、即將由各將領聯名發表長篇宣言、日來省內軍隊、仍繼續調動並積極進行戰鬥準備、又李宗仁二十三日自港來粵將於日內與黃紹雄會銜以長官電致蔣、省內軍隊移動極形活潑、戰爭空氣極形濃厚、目下省內軍隊領袖大半北上中、陳銘樞之第三師以外、已完全團結一致、福建方有二千名之共產軍、省內雖不無若干共產系軍隊、其力甚微、不足左右時局、一般注目之陳銘樞、已被黃紹雄嚴重監視不得策、省內之軍四萬、概後納之變、可向湘方面出動

南京訊、聞李宗仁、胡宗等、有極強硬之通電到京、請釋放李濟深、當局決予免職、明令將與討伐令同下

上海訊黃紹雄李宗仁乘湖山艦回梧州、在梧召集軍事會議、李宗仁赴漢黃紹雄回粵又第八路總指揮部令西江十縣五日內各募夫千名以備候用

漢口華方某要人談、西江方面之桂軍二十團憤慨李濟深之被拘、其他蔣之處置、爲援助武漢派起見、現在北上中、其一部已開入湘南廣州各首領之大部分、尙逗留南京未回、現除陳銘樞第三師外、其他省內軍隊、均祖桂反蔣、又省內雖尙有共軍二千及共產黨員若干名但仍不足爲患、陳銘樞自負傷後、暫難視事、粵軍四萬名、業向贛省出動

漢口華報關於蔣介石監禁李濟深事尙未加以任何批評、對於時局之記事、亦異常愼重、故近除登載各方呼籲和平通電外、殊鮮涉及漢寧間題、軍事當局、對於漢寧間之緊迫情形、亦力任鎭靜態度、市況尙平穩如常、惟孝感方面情形、似漸形緊張、因是日來華人爲預防萬一計多遷居日法兩租界

馮電蔣請 指授機宜
服從始終一致

南京訊、馮玉祥敬(二十四日)電蔣中正、自湘事發生、中央對之、一再曲全、冀其猛省、可謂寬大、包容之極致矣、玉祥亦因國內不堪再啟戰事、期於保全中央威信之中、冀達息事寧人之意、乃彼既卒不覺悟、中央不得已而用兵、玉祥服從中央、始終一致前經迭電聲明、已有準備、至於出兵路線、及作戰方針統祈主席、指授機宜庶免歧異、玉祥叩敬(二十四日)

漢口民衆航空 第一次北飛
並抵之盛況

又此間各界、以武漢(續前)空試航北平、此爲第一次、特定於二十二日開會歡迎、以表敬意、並要求劉二飛機師、在太原城上飛行、俾各界人士得以瞻仰、崔劉二人當即首肯

行蹤未定 該機木係由漢試航北平、但武漢航空處長張維業已返漢、該機既已飛抵北平、此後仍航北平、抑返回漢口崔劉二員、不能自主、現已急電漢口請示、須待回電、再定行程

飛機式樣 該機係(萊茵)式美國出品、連同駕駛一人、共容五人、曾憶美人林白、由紐約飛渡大西洋、而至巴黎、即此機也、係單翼式陸地飛機、發動係雷氏旋飛式、有空氣散熱九個射汽排列之汽缸、馬力二百二十匹長二十七英尺九寸、機高九英尺又十寸、機身寬三英尺又六寸、螺旋槳直徑九英尺又九寸、輪軌十英尺、翼長四十三英尺、翼寬七英尺、翼切形的一面角、固定翼面積(偏斜舵在內)二百九十四方英尺、升降舵面積三十七〇六方英尺、方向舵面積十一〇六方英尺、翼與機身角度、固定、機身係白色後尾兩翼、均有青天白日國徽、機爲拖爲進式、內中座位寬敞、舒適異常

機之能力 該機空機重量、一千八百七十磅、全載重量三千三百磅、最高速率、每點鐘一百二十六英里、航行速率、每小時一百〇六英里降落速率每小時四十九英里升高速率、每分鐘九百至一千二百英尺始升時掠地飛行之距離、六百一十至六百六十英尺、航程、七百五十英里、極高度、一萬六千英尺、該機能航七小時、汽油容量八十三加侖、潤油容量、五加侖〇二汽油消耗、每小時十一加侖機油每小時七加侖

(德國政府特許專賣) 海底山 (包治淋病絕對神效)

花國秘寶 戀愛之神

●花柳病自療秘法
德國醫學雜誌抄譯

(一)淋病序論 淋病一症佔居花柳病中最難醫治者而傳染極爲宏廣有延劇三年二載不能得治者有之苦惱千萬不堪言矣因此病殘廢者絕嗣者實屬廣有患者至於殘廢之中終不知致病之來由顧不乏人如彼者流實可憐也

(二)淋病原因 淋病原因由不潔交媾淋毒双球菌侵入尿道而發者也與過一次仍易再染初患尿道覺有疼感繼則有濃液洩出男則陰莖稍腫而黑女則大陰唇紅潰排出之濃漸多尿刺疼益重是謂之淋

(三)病菌 此菌形如腎狀故命名双球菌常時排列成双二菌則僅相對若察所淋之濃液中即可見之此菌居于白血球之內外

(四)淋病診斷法 人之身體康健與否亦於患病有密切之關係不得不斟酌之患者初次來診時務使全身露出以便詳細驗查又注意察其生濃之量數及陰莖部與色皮種種形勢尿道洩出之濃液應用玻璃片收存以便驗察又須查視有無下疳或睾丸炎之先兆然後可令患者小便於二玻璃盃內以便驗查之

(五)淋病驗察法 淋病驗法有二甲顯微鏡觀察法乙双盃驗尿法顯微鏡驗察法者爲察驗淋病濃液必須之法將患者所洩之濃液收存玻璃片上以顯微鏡觀察之因其不獨能知双球菌之多少就是他種細菌所致亦能辨別之双盃驗尿法即取患者排出二盃之尿視察之倘首盃濁次盃清者即知尿道前段火火也倘二盃之尿均濁則知尿道後段受其累用此法驗查可定病之輕重程級

(六)淋病處置法 除藥物治療以外令其休養靜臥每一小時令飲水一盃以使其尿無惹刀且小便之數增多亦能清除尿道一切粘液以免蔓延他部飯食宜擇無刺戟性者方可用之

(七)淋病治療法 花國秘寶「海底山」乃德國海底曼大藥廠最新發明獨家製造爲德國政府實驗監製特許專賣治淋斷根唯一無二之靈品蓋今日醫藥之發達莫如德國而德國政府當予以實驗特許專賣者又以「海底山」爲首屈一指故德國醫界確認「海底山」爲五淋白濁及其他尿道疾患腎膀胱等一切疾患治療上最靈的至寶遂引起世界醫學界之大歡迎風行全球世無其匹與治梅之新六〇六片OSNEOASN稱爲姊妹云「海底山」HEIDISAN色黑光潤狀頗美觀如烏金球氣味芬芳服用其便在胃中毫無侵蝕之流弊通過胃囊直至腸內而始溶解被吸收最迅速轉瞬間透入於血液排泄於尿中矣故於消化器絕無妨礙性於腎部亦不損傷非如他種檀香油及白濁丸等服後以及害毒於胃囊者所可比擬並能清血毒滅小便鎭疼痛止炎熱殺淋菌防腐蝕毫無副作用完全滅盡血內及道膀胱粘膜之淋菌也輕症一盒重症約二盒最重症約三盒立奏奇效永遠斷根萬試萬驗絕非市上一般普通治淋藥品可比凡患五淋白濁無論新患久得已治未治一經藥到無不立起沉疴

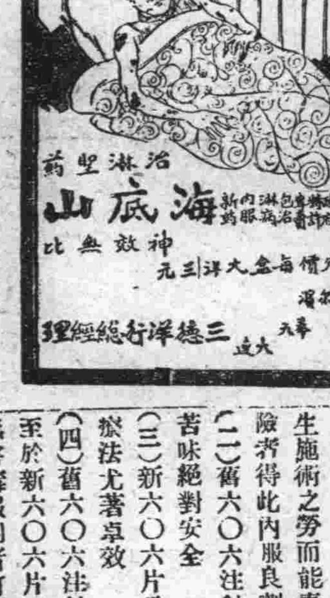

(八)梅毒與新六零六片OSNEOSAN

六〇六乃德國醫學艾利博士所創製者也因行動物試驗直到第六百零六次纔得完全的結果是以命名爲六〇六後經艱難辛苦發明創製之六〇六居然將有史以來無法可治的梅毒一掃而淨治稱醫界破天荒之聖藥但舊六〇六係一種砒劑注射藥而難熟練老手之醫生於使用時須要愼重之施術與煩瑣之手續且有種種不可應用之身故醫學家莫不盼望再得一種內服六〇六與注射六〇六功效相同者之出現如大旱之望雲霓而今此新六〇六應時代之要求爲理想的飲片艾利博士曾創製舊六〇六猶以爲未足益加研究百尺竿頭更進一步再經腦漿千百回屢經實驗十數年而今始確認其效力與六〇六注射完全相同故遂開始發行實驗醫界奉若至寶茲將此藥優點開列於左

(一)新六〇六片爲內服藥故較諸舊六〇六注射藥既免醫生施術之勞而能奏殺菌消毒之效凡有病人恐怖打針之危險者得此內服良劑誠如救星矣
(二)舊六〇六注射時必有痛苦而內服新六〇六片則毫無苦味絕對安全
(三)新六〇六片兼有預防梅毒之特色較諸舊六〇六注射療法尤著卓效
(四)舊六〇六注射藥如瓶破氣入則藥變毒性用之能殺人至於新六〇六片則雖持久保存於空氣中藥性絕對不變

無害毒服用者可萬分安心

德國政府實驗 治淋新藥 **海底山** 每盒服七天洋三元 每料三盒大洋九元

德國內服治梅毒新藥 **新六零六片** 服一瓶效力與打二針相同每瓶洋七元

奉送詳細說明書函索秘送嚴守秘密

各埠各大藥房均有出售

美商 **三德洋行**

哈爾濱分行 道外正陽街八道口
大連分行 浪速町二丁目七十番
奉天分行 大西邊門外二緯路口

福煦略歷

聯軍已有成功之抵抗力、而大部分則可歸功於福煦戰術之勞績也、彼任留法國之北部、直至一九一六年之九月、彼任命為散里之協約國間軍事問題調查部々長之職始行離去、在一九一七年之早期、當侵犯瑞士國有可能性之危險時、彼被任負責設計保護瑞士之邊界、在一九一七年之五月、白丹將軍繼尼維爾為法國之總司令、福煦代白丹為參謀長、在凡爾賽成立協約國間軍事院時、被推選為法國之代表、全院主席、在此時期、彼已不帶領軍隊、凡衛蒙之軍事院雖為聯衛之初、但倘幸未遇軍事之要求、在一九一八年三月間、協約國間之須設立一總司令部、已為必須品、第五軍被敗之結果、使將納道至巴黎、彼時福煦過克里孟梭、惠爾遜（英海軍上將並非美總統）海格、及白丹克里孟梭及密納威士張任命一聯軍總司令、白丹、海格表示贊同、在三月廿六日、福煦宣布被選充該職、照彼時戰情、對於任何軍事領、咸示失望、惟得海格、白丹及潘欣之合作後、福煦卒能挽回頹勢、德軍加生力軍之結果、協約已致被敗北、陣線已斷、惟術未破裂、福煦乃決定先聯合法美兩軍在蘇所恩與沙刀提利之間、於七月十八日先進行首次攻擊、結果完全勝利、在二十日左右、已獲俘虜逾二萬人、砲四百尊、先後再經攻擊、大部分係由英軍擔任、及至全軍俱回比境之伏斯其之進展、德國抵抗力最後已被擊破、在九月七日、當福煦專軍開抵哥本森林中時、德代表已自福之口唇間得議和之條件、此乃彼勝利之時、於三日後十一時、西部戰爭已停止矣、福煦仍繼續指揮、向萊因前進、至是彼之職務已完畢、而專供政治家來作最後之解決、一九一八年陞任法國大元帥、彼之名姓已見於法七各處之紀念碑、倫敦之得自由者、彼之賜也、聯軍各國對其領袖之才、均深表敬意、彼之名望雖大、但並不因此而生驕傲等惡習、彼之成功自覺並非由於天才、彼喜愛音樂文學、毫無不良之嗜好亦不常作演說、即答復詢問言辭亦均簡捷「勝仗者亦不過自已不受攻擊而已、乃福煦最有名之一語、亦即彼成功之論題也、彼認戰爭為一種之科學、以道德原因為最要之原素、其子與婿均於戰爭開始後一月內陣亡、吾子已死矣、吾女已為寡婦矣、余將回於吾夏日最快樂之家庭、視彼處孤子、吾之生命將終、世間喪失最有師望之子如余者、不可數計、但吾等無自憐之權利、祖國乃最重要者也、吾等應為之犧牲此時人類均在危險之中、須先求自由之勝利、然後吾輩可悲吾等所悲矣、戰後對彼於在進入德境前即同意休戰一事、曾受世間之批評、彼答曰戰爭之目的既達、即不可作無謂之犧牲、即犧牲一人亦非願、此愛國者、天才軍事家、耐勞之首領、其勇敢自一九一四年直至戰勝、曾未動搖、彼之功績、不僅法國應萬世不忘、凡受惠於一九一八之戰役者均應紀念之也

本報啓事

閱本報廣告而辦事或購物品時請言因明閱滿洲報廣告始得知悉為荷

滿洲報經理部

度量衡器測量器 裝造修理販賣

此次新修工場已落成製造能力既大故當値廉減在滿洲可稱首屈一指並承辦各國度量衡器之刻碼

大連惠比須町五十八番地

水上洋行

電話六九四一番

帝國海上火災

資本金壹千萬圓

社長 安田善五郎

火險及水險

滿洲總代理店

大連市山縣通三二一

國際運輸

代表電話三一五一

保險部

（如承賜顧請用電話或信片於左近支店或出張所可也）

萩野電氣工務所

大連市西公園町一五九

電話三四一四番

營業課目

安設電力 電鈴電燈 工事請負 並電氣器具及材料 販賣一切 設備概不保期

代理店

大連西崗子大龍街三十二番地

老電燈局鍾義臣

電話六四二八番

利記煙公司特別啓事

啓者本公司出品之名山崙崑兩牌香煙自滋貴埠以來深蒙各界異常歡迎爭相購吸無任感激煙之氣味香馥無庸贅述茲爲推廣起見如東三省各地未安設而願擔任代理者可即來函相洽茲將已安妥者均名列下

大石橋 東永厚　四平街 復昌厚　長春 鼎益公司　營口 仁記

公主嶺 東興裕　松樹 玉興昌　瓦房店 心和公

旅順 義順德　普蘭店 三益興　奉天 泰記煙公司

開原 東興烟公司

中國上海崑崙煙草有限公司出品

東三省總經理大連利記煙草公司啓

地址西崗一四三長電話四二六七

GRAHAM-PAIGE

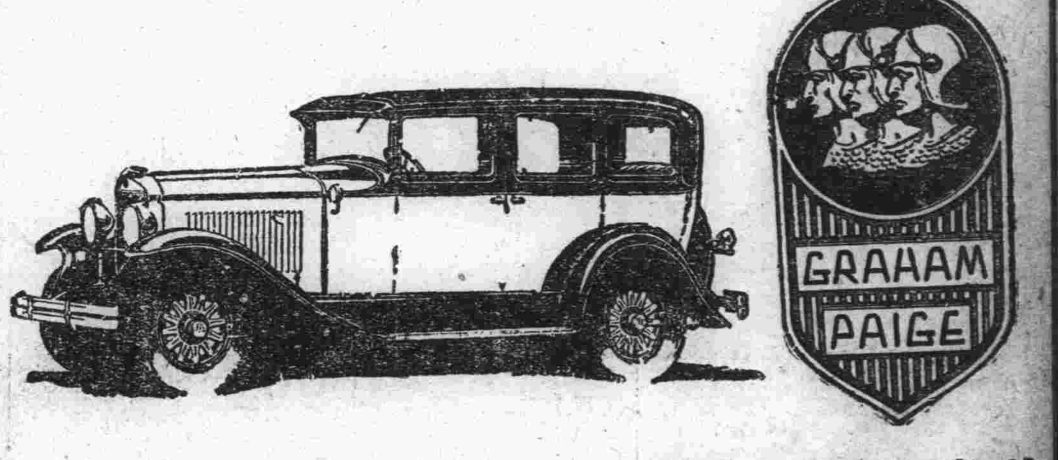

培濟牌汽車在美國享有最高之名譽所有機器之構造及外觀之改進爲美國各汽車廠之先進頭又精心研究創製最新式之乘車非特機器上有特別之改良即外觀亦復特別新穎而價格之低廉又出人意外如蒙賜顧竭誠歡迎

奉天 多小公司 營業部啓

電話二二一五 一五六二

價廉發售

模造紙 印刷紙 新聞報紙 黃白洋毛邊紙 色臘光紙 色有光紙 染料紙 銅版紙 紅黃厚板紙 色牛皮紙 各種包貨紙 棉料紙 行單紙 膽寫紙 藥紙 布紋紙 萬般洋紙 一切齊全

文具洋紙 印刷機械

天德信支店

大連監部通一一二番地 長電話七千三百八十八番

大連德昌旅館

敬啓者本旅館設在大連敷島町三十九番地修築前後樓房一百餘間並有火炕內飾寬濶衛生潔淨會客談話另有客室電燈電話無不齊備男女客室特別方便使役茶房應酬週到並代客人運轉貨物報關完稅以及匯兌款項事宜無不盡心辦理而且格外克己如蒙駕臨無任歡迎

本主人 所雲平 謹啓

電話三〇三〇番

華北大戲院

大連西崗

自二月廿一日起映

武俠愛情名片 雙劍俠 友聯公司出品

再期後部 生死鴛鴦

沙河口派報處 呼出電話九〇一九

仁丹

國民政府註冊商標

如此

這位淑女一年到頭愛吃仁丹所以身體壯健四時納福如此

▲白話箴言

〔緊閉眼慢張口…少年學徒耳朵要能聽、心裏要能記、要懂得害臊、要臉上和氣、這四樣萬不可少的、若是衆人在一塊兒說話、就可以靜聽者、別混插言兒、古人說得好、緊閉眼慢張口〕

▲於七角包添呈之（仁丹百寶藥盒）

主治

●中暑傷寒、水土不服、腹痛吐瀉、猝倒昏迷

●頭痛目眩、酒醉船暈、癥痞吞酸、精神鬱結

●食積不消、虛弱貧血、時行疫疾、蟲蝕牙痛

No. 35

東三省官銀號總號廣告

本銀號資本總額奉大洋貳千萬圓東省重要地點及京津申魯各地均設有分號及通滙機關專辦滙兌押滙抵押放款貼現放款保證放款以及收受定期活期各種存款并設有倉庫以備堆存押款貨物利息滙水無不允辦事手續異常敏捷凡蒙惠顧無任歡迎

茲將總分號營業要目列載於後

●甲滙兌 本大洋滙兌券免費通滙地點 奉天、東豐、通遼、通化、興京、綏中、柳河、寬甸、洮南、彰武、新立屯、范家屯、新民、法庫、興城、遼源、公主嶺、山城鎮、義縣、北鎮、盤山、西安、海龍、本溪、台安、鳳城、錦西、西豐、海城、臨江、輝南、岫岩、遼陽、郭家店、八面城、四平街、黑山、錦縣、蓋平、安東、開原驛、鐵嶺、營口、洮仁、昌圖、遼中、復縣、撫順、吉林、長春、延吉、哈爾濱道裡、哈爾濱道外、寧安、下九臺、黑龍江、安達站、綏化、開通、莊河、一面坡、昌黎縣、雙山、呼蘭、雙城、開原城裡、留守營、上列地點如係匯票概免收費至於屯匯手續不同匯水電費臨時商定、免費匯款兼收公濟平市錢號銅元票如交他行發之滙兌券每百元加收滙永一元 本哈爾濱現大洋券免費通滙地點 奉天、吉林、長春、哈爾濱道裡、延吉、哈爾濱道外、寧安、黑龍江、黑河、下九臺、雙城、海拉爾、安達站、綏化、呼蘭、本哈爾濱現大洋券並得在上列各處滙兌京津申銀洋款項其滙水行市臨時商定

●乙押滙 辦理押滙押滙各地點 奉天、營口開原驛、錦縣、安東、鐵嶺、四平街、海城、遼陽、新民、遼源、通遼、公主嶺、范家屯、大連、吉林、下九臺、長春、哈爾濱道裡、哈爾濱道外、黑河、天津、上海、八面城

●丙各種放欵 總分各號均可商作放欵

●丁各種存欵 收受定存活存各地點 奉天、營口、開原驛、公主嶺、四平街、鐵嶺、新民、海成、遼陽、通遼、錦縣、安東、范家屯、吉林、長春、延吉、哈爾濱道裡、哈爾濱道外、黑河、黑龍江、海拉爾、安達站、綏化

●戊倉庫 設有倉庫各地點 奉天、營口、公主嶺、海城、長春、哈爾濱

橫濱正金銀行

（本店）橫濱

資本金壹億圓

積立金壹億五百五十萬元

大連支店

代表 電話長三一六一番

宿直 電話長六〇一五番

海關稅取扱所專用 電話四七六二番

支店				
中國	日本	歐美	滿洋	東俄

東京、名古屋、大阪、神戶、下關、長崎、青島、濟南、天津、北京、漢口、上海、香港、廣東、牛莊、奉天、開原、長春、哈爾濱、（一時閉鎖）西貝加爾各答、新嘉坡、蘭貢、額爾車達克、拉基、馬尼拉、斯拉雅、馬蘭、巴達、孟中、悉德尼、倫敦、里昂、漢堡斯、阿雷、朵散比買、布哇、桑港、雞斯安接突、羅約、紐得、利、亞嘉尼羅、布約諾斯列斯斯、夏喜爾遜

正隆銀行

大連市大山通十一番地

電話代表番號七一一一番

振替貯金口座大連二二二〇番

資本金 貳千萬圓

諸積立金 二百四十六萬五千圓

頭取 安田善四郎

相談役 安田善次郎

▲定期存欵利子（一個年）七分

本銀行於日本內地朝鮮兩南滿洲中國內地有二十餘之

本銀行匯兌爲關東州地方費現金事務辦理大連市金庫

本銀行事務辦理處與臺灣銀行特約辦理外國匯兌等事務

支店出張所（營口、奉天、旅順、長春、開原、天津、撫順、鄭家屯、四平街、青島、哈爾濱、安東、鞍山、公主嶺、瓦房店、松樹、大連市小崗子（電五三〇〇番）大連沙河口）

派出所（電話沙河口一五番）（奉天小西關哈爾濱家傅甸）

株式會社 滿洲銀行

大連市伊勢町六十九番地

電話代表四一二一番 振替大連三三〇番

資本金 一千萬圓

頭取 村井啓太郎

支店所在地

金州、普蘭店、貔子窩、鞍山、奉天小西關、鐵嶺、公主嶺、范家屯、長春、吉林、撫順、本溪湖、安東、興隆街、新義州

東萊銀行

本行開辦以來已歷七載資本金收足國幣三百萬圓已向財政農商兩部註册立案專營商業銀行一切業務設總行於青島分行大連上海濟南天津等處北京煙台及其他繁盛大埠均有特約代理機關一切交易手續簡捷格外克已如蒙惠顧無任歡迎

地址監部通五〇番地 電話：經理室長五八參八番 營業室長五八參七番 公用參參壹四番 電報掛號五七九番

▲時間上午九時至下午三時連分行

中國銀行

大連支店 營業

關於銀行一切事務

營業時間 上午九時至下午十二時

電話 四三八九、四五九七、五九九四

海關收稅處 八七二九

遼寧

再申禁烟賭令
犯者處徒刑幷科罰金
查獲或舉發人均有賞
袒護不力亦予以處分

煙爲戕身之具賭爲蕩產之媒一般人民趨之若鶩殊可惜也省府爲保種保民計曾通令查禁主某無如言之諄々聽之藐々視煙賭爲定命之符不知痛戒省府爲社會除害起見又發通令一道飭各縣政府嚴爲查禁其文云現值訓政時期中央政府對於各省社會應興應革之事無不雷厲風行而尤以禁煙賭爲目前第一要政查遼寧爲東北最大省邑且接近南滿路線所有人民良莠不齊誠恐煙賭貽害社會不易剷除茲擬定獎懲條例俾衆週知自此辦法施行之後決不姑寬茲將辦法列下(一)凡販賣鴉片嗎啡及自吸者一經查獲或經人告發定予嚴懲徒刑外並施以罰金(二)凡設賭局者或著名賭棍一經查獲或被告發除判常刑外並科罰金(三)凡查獲以上兩項煙賭之案人犯其原辦之警察官吏或舉發人均有相當獎金發予(四)警察官吏凡對於煙賭有袒護或禁止不力即予以相當之處分云(中)

更正植樹節
爲四月五日
省府之通令

省政府頃通令所屬云案查本省植樹節已奉東北政務委員會電飭定爲四月五日前淸宣二十字樣係五字之誤除分行外合行令仰遵照(捷)

擾惑僑衆觀聽 詆毀先總理
令通緝李耀國

省政府奉國民政府訓令開查古巴開明公報登載李耀國講演詞對於先總理及蔣介石同志蓄情詆毀希圖擾惑僑衆觀聽摧陷本黨威信殊堪痛恨除函外交部飭駐古公使會同古巴總支部設法查禁該報並將該李耀國緝獲究辦外合行令仰知照轉飭所屬一體嚴緝務將該李耀國緝獲送究勿任倖脫等因奉此特訓令所屬一體嚴緝務獲解究云(捷)

種煙懲罰法
犯者科刑罰金
村長副亦負責

省政府主席翟文選以禁煙命令雖已頒行各縣惟恐對於私種者奉行不力或有袒護情事特於二十九日規定辦法令各縣布告凡私種鴉片者一經查出除犯者判處徒刑罰金外則將該村村長罰現洋一百元村副則八十元本管警察長官亦須斟酌情形輕重或罰俸三個月與撤差云(天)

政委廿一次常會之議案

東北政委員會於二十七日午後二時開第二十一次常會列席者張學良翟文選王樹翰方本仁莫德惠袁金鎧劉尙清七人議決要案計有左列之各端
一、吉林省政府主席張作相呈送吉林省政府秘書處及各廳處局署組織條例請審核備案案議決准予備案
二、東北交通委員會呈請以王煥文爲郵船處主任委員案議決照准
三、最高法院東北分院簽爲刑事特別法例應一體遵用案議決照原簽分令各院一體遵用
四、袁金凱莫德惠提議以工代賑以賑代賑等辦法經審查事體過大應暫予保留請
五、財務處簽黑龍江紙煙特稅附收政費百分之十遼吉兩省無此辦法應予取消案議決照辦(捷)

通緝案彙誌

省政府通令各屬案據洮南縣知事申振先呈據第五區區官史景榮呈稱竊於月之三日據六家子分所巡官何長勝呈稱該所管界他拉西北住戶劉玉杜瑞二人來所報告民等同住一院於昨夜半突有匪人三名闖入院內用八音小槍威嚇劉玉被匪搶去紅牡牛二頭粗細棉單衣十二件杜瑞被匪搶去紅牡牛一頭粗細衣十件巡官聞報立即帶警往驗屬實並勘單繪圖轉請通緝前來區官當時率長警赴該被搶處勘驗被搶屬實除飭該巡官認眞防緝務將贓匪破獲送究外理合檢同勘單草圖失單各一份送請通緝等情據此除指令並分飭所屬一體嚴緝務將贓賊悉獲送究暨分呈外理合繕具草圖具文呈報請鑒核轉報飭緝護呈計呈勘單一份失單草圖各五份等情據此知事查核無異除指令該局長嚴督所屬懸賞購線勒限嚴緝本案逸匪眞贓務獲解究以伸法紀并分呈外理合檢同失單圖說具文呈請鑒核俯賜通令鄰封各縣一體協緝歸案訊究以免漏網而儆跳梁實爲公便等情據此除指令嚴拿贓賊外合行通令所屬一體協緝務獲解究此令

又省政府訓令各屬案據西豐縣知事蕭德潤呈稱案據保甲所長崔國藩呈據第四區區保長趙玉珠呈稱竊查職區一保甲丁韓青山於二月十五日早七鐘掛號一小時聲稱赴溝裡小舖購買手巾等物孰料逾時未歸派丁四出尋找未見踪影始知乘隙潛逃檢查服裝計拐去新單軍衣一套臥士牛一双皮帽子一頂灰裹腿一付誠恐在外滋生事端除勒保包賠服裝並飭屬嚴緝外理合備文呈報等情據此查該甲丁韓青山膽敢拐裝潛逃實屬目無法紀除令該區保甲長嚴行追緝務獲解究並勒包賠外理合照擬人相表備文呈報核轉等情前來查該管區保長趙玉珠平素馭下無方咎有難辭着予記過一次以示薄懲至拐去服裝物品既據勒保包賠應准照辦除指令將賠償情形另文具報核轉並督飭上緊偵緝務獲送究一面由署咨會鄰封一體協緝及分呈公安管理處保甲總辦高等法院檢察處外理合照錄人相表備文呈請鑒核通緝施行等情計呈送人相表一紙據此除指令外合行抄同人相表令仰各屬一體協緝務獲解究此令

付 計韓青山年二十九歲西豐縣上台村大個面黑土雀斑所拐新單軍衣一套臥士牛一雙皮軍帽一頂灰裹腿一付

又高等法院檢察處訓令各屬案據東豐分庭檢察處監督檢察官何恩綸呈稱案查職處看守所越獄情形業有宥電內呈明在案茲據該所長呂篤岑呈稱所長於二月二十五日夜十二時許尙未就寢突聞監房人犯暴動立即外出意監犯等已脫出監房截斷電線奪取看守室槍械爭相逃逸所長率看守發槍堵擊未經逃出者立即追回監房是時警察縣署法庭亦聞警協助追擊當時查點計逃去管東犯王殿臣王文彬牟殿全趙殿斌王子揚高子柴王愼國宮鳳九等八名縣署寄押淸鄭案內未決犯丁占元王殿生姜海山李向陽李坤逃岳黃國起等六名法庭內未決犯唐洪德傅國一張鳳鳴宋殿東徐鳳山等五名共十九名又逃逸遊民張忠漢鄭福洪丁利祥黃永安韓治芳曹永昌白忠元顧景湖等八名兩共二十七名登時擊斃黃永安顧景湖二名並由警察追獲傅國一李坤姜海山丁占元等四名及大槍一支其餘尙逃逸二十一名携去大槍九支子彈五百五十粒看守長蔡德祥自有八音手槍一支子彈二十粒詳查肇事緣由據受傷看守高萬厚聲稱伊於夜十二時起値中央崗甫上班突有已逃値二門崗之看守尤玉山進入監房意以彼此同差毫未注意不料乘伊不防竟由身後用繩將伊脖項套勒立將繩之兩端由木柵縫遞與遊民韓治芳將伊勒於柱上尤玉山復將洋鋸鋼銷等件遞入監房首由王子揚唐洪德等鋸斷脚鐐鋸毀監門即蜂擁而出動作極速王子揚用木柱將伊頭部擊傷登即昏迷復據看守長蔡德祥聲稱伊正在穿衣擬出查崗突見王殿臣手持大槍入室將伊胸前不准聲張接連韓治芳王子揚等人犯多名亦蜂擁入室其餘崗班看守均已睡去猝不及防致被奪去槍彈質之受傷犯人鄧廣金供稱伊因不肯同逃竟被王子揚用刀砍傷伊之面部等語質明未逃人犯唐德勝陳淸波多人均稱相符是此次越獄實爲韓治芳王子揚唐洪德王殿臣張忠漢等勾結看守尤玉山亦屬毫無疑異及查高萬厚鄧廣金之傷勢雖重尙無性命之虞其同逃看守尤玉山係於去年十一月十四日補充經妻福臣薦舉並有魁陞棧執事戴奎武之承保平日服務無異狀能所長任用非人致生事變實屬咎有應得請即嚴予處分除將薦保人妻福武戴奎武傳案呈送訊辦暨指失打鎗槍彈數目另文續報並分呈外理合將經過情形具文呈報察核施行等情據此正擬呈報間適奉 省政府儉電 內開縣王知事何監督檢察官宥電悉該縣看守所人犯游民脫逃至二十七名之多雖經當場捕獲四名槍斃兩名未獲逸犯甚夥實屬異常疏忽仰即督飭警甲迅速跟踪追捕務獲究報一面將 犯傅國一等嚴訊擬辦具報等因奉此遵令同東豐縣王瀛傑知事督飭警甲嚴行追緝期盡數拿獲依法懲辦以免漏網一面將獲犯富國一等四名嚴訊擬 辦再行另 案具報至該所 暴動情形經同 王知事瀛傑親往查勘暴動事實核與該所呈報情形大致當屬相符案經職處取具受傷看守商萬厚監犯鄧廣金及未逃人犯唐德勝等供結附卷復訊捕獲逸犯傅國一等均結稱該所守兵等除尤玉山外其餘看守當無同謀賄縱情事至此次暴動緣由維由於韓治芳等勾結已逃之守兵尤玉山之所爲然該守兵之介紹人妻福臣承保人戴魁武二名業經該所長傳案送處經職處嚴押聽候鈞示遵辦又查該廳長呂篤岑自民國十三年奉職以來迄今五年之久平素尙稱謹愼一時疏忽脫逃人犯至爲東惶職處正在據報間又據東豐縣公安局函報續獲逸犯王文彬趙殿斌二名格斃首犯王殿臣牟德全鄭福洪等三名先後除斃獲不計外尙有逸犯王子揚高子柴王愼國宮鳳九王殿生李向陽黃國起唐洪德張鳳鳴宋殿東徐鳳山等十一名工廠游民張宗漢丁佐祥韓治芳曹永昌白忠元等五名共十六名尙在追捕中除容續獲再報除分呈省政府外理合檢同通緝年貌書備文呈請鑒核轉呈飭屬通緝施行等情并據東豐縣知事王瀛傑呈同前情到處除指令并呈報外合行令仰即便遵照一體協緝務將悉獲究辦勿任漏網云云(中)

電政監督處
規定送報費

奉吉黑屯政監督處以各電報局送報收費辦法爲民國元年規定現在生活提高原價太廉乃從新規定(一)六里至十里收洋一角五分(二)十一里至五十里每多十里加收一角五分(三)五十里以外每十里加收二角飭令電報局於下月一日實行云(天)

公安局取定 分所長額數
尙待局長口試

省城公安局爲選拔各區分長已派行政科薛科長外勤五科員由上呈期一日起分赴各警區考試二十九日已考試完畢計省會七個分局共選出分所長一百〇四名商埠三個分局共選出分所長二十一名一俟局長口試合格後即令充任事云(天)

平奉路用途不明之 整理費將取消
白崇禧所創辦未列入預算

據交通方面消息云平奉路鐵路整理費原係白崇禧所創辦對外聲稱係爲整理平奉車輛但至今未曾修繕一車鐵路局內亦未列入正式收入預算案究竟此項收入歸於何處非局外人所能明瞭此次白氏部下叛變秘密潛逃勢力既倒此項用途不明之整理費當然應予取消又鐵道部部長孫科有電致河北省政府謂平奉路加征臨時整理費現鐵道部正籌議取消不日便可實行等語是此項整理費將有取銷之希望云(捷)

黃花崗烈士 殉難之紀念
學界休假一日

三月二十九日爲趙聲林覺民等七十二烈士進攻廣州殉難黃花崗之日十餘年來廣州人莫不於是日焚香致祭以慰先烈頃聞國府中央訓練部通電全國定是日停止授業舉行紀念教育廳接到通令後即通飭各校遵照實行云(中)

開原縣知事 李毆受申斥
推銷印花不力

遼寧省印花稅處處長張振鷺近查開原縣知事李毅推銷十七年度十一十二三個月分印花票額一千六百二十二元三角二分較之比額短收六成五分有奇殊屬督率不力茲按懲罰章程第七條第七次之規定應將該知事李毅記大過二次以示懲儆姑念辦事勤愼着加申斥免予記過嗣後務須嚴查隱漏毋再如前滯銷致干重懲云(天)

報領地畝後 須納稅伐木
擬開闢新河路

遼寧農礦廳長劉鶴九查東邊一帶地畝生林木甚多乃各地方每多當報領地畝後即任意砍伐認爲已有殊屬不合於月之二十九日令東邊駐所屬後原有林木之地畝經縣民報領時須納稅伐木云(雲)

農礦廳長劉鶴九以本年瀋陽水利極應擴充塔灣以西及北陵附近之稻田新闢者甚多茲爲水利量充足起見擬開一新河線以便灌稻月之二十九日已派員前往勘測以資解凍開挖云(雲)

民政廳委視察員

遼寧省民政廳廳長陳文學氏以該廳視察員不敷分配而應派委以資派遣茲特委任省府分發之趙毓第爲該廳視察員之職用便派遣抽查一切(捷)

共產黨押送赴京

赤黨首領趙尙志韓守本等前在北滿一帶陰謀擾亂圖不軌鉅事機不密被東北憲兵偵緝處設法拿獲解於東北邊防公署軍法處嚴行審訊並將宣傳證品搜抄多件該犯等供認實行共產不諱軍法處審訊後即電請國府如何辦理聞軍法處昨接國府來電着將該犯速行解京以便處理當於月之二十五日派憲兵數人押送南京云(中)

以海龍英 充作煙藥
派警查拿

市政公安局局長白子敬氏近查市內有一種煙藥白面即海龍英此毒甚於鴉片聞省垣久淸茶社又鴻泰軒茶社人吸此種藥者甚多日昨廿九日又令一分局派警赴茶社查拿云(雲)

籌設貧校之近訊

遼寧紡紗廠長孫𨭎舞刻以該廠營業日見發展極應預備大宗材料以便造出品而供需求現由廠籌集現欵二十萬元於日昨五日派採買員二人分赴東邊各縣收買棉絲云(雲)

兵工廠擴大作業

東三省兵工廠督辦臧式毅氏自奉張長官擴大作業命令後對於進行廠務不遺餘力聞該廠所存材料鐵鋼鉛銅等已於三月二十一日製造完竣現正派員極力以收買廠內人員從新勉慰定於四月一日起實行擴大工作云(中)

德領館調查油商

德國駐奉領事館頃奉國內令調查奉天省城之油業每日出油若干尙並若干具報等情茲聞該領事函知奉天總商會即派員赴油商處詳細調查(雲)

紡紗廠購買棉花

據可靠消息教育分局鑒於現在貧寒子弟失學者甚多雖有貧兒學校並非官辦特擬在小東邊門裡小什子街北胡同河泡子勢平建築大規模之貧兒收容所多數失學子弟現正籌計中云(雲)

保護遊歷之日人

遼寧交涉署訓令各縣知事案准日本總領事館函送日人村上鈑藏等二十一名赴左表所開一帶地方遊歷護照請查照加印送還等因除原照加印送還分行外合行令仰各縣仰遵照俟該遊歷人等到境驗明護照妥爲保護並加以注意仍將入出境日期報查此令附遊歷人姓名表一紙
村上鈑藏△淸地瀨治△將瀨川安彥△針坂慶次△深江淸△石山巳之助△木村六郎△羽田重吉△西鄉賢安月敏良△立川增吉△新帶國太郎△矢部茂△河田學夫△今井澄△前山芳一木原二壯△坂木峻雄△中川藤太△大羽時男△酒井其
旅行區域東三省東部內蒙古熱河河北山東各省
護照號數自二七六五起至二七八五止
有效期間爲十三個月云

營口

附稅風潮平息
洪監督體恤商民
稅欵暫存儲以後再定規

營口自進口洋貨增加稅率後國民政府遴令征收土貨出口二五附稅及復進口一二五附稅惟因大連方面尙未實行營埠商民不肯單獨繳納海關稅務司以功令森嚴不稍通融雙方各走極端迄無解決辦法日前當地商民五百餘人趨赴海關監督公署面見洪敬民監督痛陳商苦情形懇轉電中央在大連附稅未解決以前營埠附稅暫處緩征以恤商艱而維地面經洪監督一面剴切勸慰一面將稅務司邀至關署磋商竟已決定依舊報關應完納附稅欵項暫交中國銀行專案存儲俟大連附稅問題解決後如應完納即由監督與稅務司會同提解如應免除亦由監督與稅務司會同發還即由洪監督電東北邊防軍司令長官轉電中央請予核准並函經稅務司電奉總稅務司復電照辦於是軒然大波頓告平息矣洪監督此舉既能保持中央威信復能體恤當地商民營埠各界均稱頌不置云

長春

修局長整飭警政

長春市公安局長脩雲汀氏對於警政進行不遺餘力近又查巡官爲地方親民之官凡所設施於地方關係均非淺鮮近爲研究長警服務及調查戶口等項勢必招集五大分局各分駐所巡官到局研究以期督促進行決定於本月三十一日在局內警察教練所招集各巡官當場訓話以期警政前途進行云

公安局升委巡官

長春市公安局前據一署々長原鱗閣呈稱四分所巡官張運升因事懇請長假遞遺之缺甚重迅速派委以重地方等情修局長據情長後當即明令升委二等巡官王守業爲一等巡官張連升爲二等巡官楊春生及三等巡官所遺候補巡官一缺即以買某充任諸巡官奉委後均皆先後謝委到差視事云云

瀋陽車轍

白井泉藏氏臺北郵便局長二十八日午後急行哈爾濱歸奉
濱田藏治氏臺灣遞信部電話局長同上
橫山正男氏滿洲旅館會社專務二十九日朝來奉
兒玉黎靜氏同重役同上
大林撫順警察署長二十九日執大連過奉歸撫
與根師範生七十九名二十九日朝安東來奉
藤田關東軍經理部長二十九日朝過奉長春
德田關東軍兵器部長同上鐵嶺
片山警部北滿視察中二十九日朝歸奉
田中警部(長春)二十九日朝來奉(天)

公安局派員查病

遼寧市政公安局局長白子敬氏以現在春季陽氣上升恐有發生各種疫症傳染人民等情月之二十九日特派局內衛生科科員二名分往各處協警詳加調查一切云(雲)

公安局增加薪餉

本埠公安局官長隊兵等之薪餉向係薄弱自給尙虞不足遑論其他茲聞李局長已將隊餉困難籌加等辦法具情呈請公安管理局並擬定各項籌捐提加一倍收入即各官兵薪餉酌漲一倍以示體恤聞業經管理局批准施行而該局對於增捐加餉等事已擬定於四月一日起實行云

劉院長注重案件

地方法院長劉燊嵩氏到任數月對於民刑案異常注意認眞審理以免錯煥致訴訟當事寃沉海底故劉院長可謂折獄良材聞劉氏刻爲淸理積案起見於昨已飭諸審判官對於舊案速爲淸理如新案亦須隨到隨審以重司法而免積延云云

堪爲難民之保障

公安局長李禹銘氏近因各行輪船相繼到營運來難民爲數頗多惟散居各棧店者比比皆是因川資無着生活難覓者亦在所難免然亦恐奸人於中鼓惑串賣婦女情事但難民知識本極淺薄往々墮其術中該局長爲注重人道起見聞於日前已飭各分局對於轄界內之棧店內以住有難民者務須隨時認眞查看以免難民被害受騙云

飯莊之武劇
因九扣收賬
惹起公憤

市內元神廟街福和飯莊執事張家桂素性惡劣爲同業者所不齒於客歲開因與客棧茶房勾串凡係住客叫飯向按九扣收賬餘者以作茶房等之辭勞竟不顧旅客之吃虧是以該飯莊生意較他家爲佳飯商公會早所聞因其暗欺旅客殊與營業有礙市飯商名譽悠關會迭次警告張某惟利是圖不知改悔今有春又舊技復養與泰安棧茶房孫魁英勾串賣飯扣賬被同業四海春執事陳某偵悉報告會中旋問明孫魁英勾串扣賬事實確據立即偕同公會幹事楚瀛洲(即三義飯莊執事)前往質問詎料張某已早聞風聲與孫魁英暗中計議妥當及至陳楚趕到張某百不承認及將孫某招來對質其一口咬定並無此事楚某以該等既不承認如是狡猾擬細查其賬俾明眞相張某情虛阻攔不許因之双方爭執致起口角比時該莊夥友數名兇々擦拳抹掌勢將動武楚氏見勢如此怒極大聲嚇罵是以該罷稍殺鋒氣酒繡等物被楚某搗毀數件致演成一齣大鬧酒樓逗打武劇楚某頭部受有微傷旋經公會會友起到阻止用武排解兩造張某自知理曲當場認罪了事圍觀者約有數百人始漫散而去此段武劇始告終了位該飯莊與棧房勾通暗欺旅客實屬罪大惡極此端若因此而開當過往客人將無進類矣究不知飯商公會能否破除情面按照會章有以懲儆以維旅客而保飯商之名譽姑誌云

市內有大小飯莊約數十家前因爲劃一賣價公同議決設飯公會一處以資統轄聞昨日因福和飯莊勾串棧夥九扣收賬隨便賣價實屬破壞行規莫此爲甚公會如無相當懲儆故諸同業多抱不平皆擬退會隨便營業而免掏云

各校舉行紀念週

市內縣立師中高小各學校自開課以來即添加三民主義一課俾資灌輸三民之義茲聞各該校刻又奉到通令於每星期添加紀念週及童子軍兩事以爲軍國民教育之基礎用資崇拜先總理之敬意云

富錦

附團大學剿匪
直搗巢穴以期肅淸
鄉二區捉獲一悍匪

本邑附團隊部總隊長柏少青頃緣江北綏濱縣境蒲鴨河滿裡盤踞大夥匪時常出外掠搶人於上月中旬該匪隊忽入本鎭鄉四區界勒去人票四名并擊斃事主當經附團兵追回三名綁去一人爲捕滅計於陽曆三月九日附團馬步隊一百廿餘名前往該匪巢穴痛剿

本邑鄉二區界忽由饒河縣山裡竄來一狂匪腰間藏帶一老牌匪槍籽彈三千餘發當至彼界投宿店中不知如何洩露是夜該處駐防附團隊聞信趨入該店此匪窺見兵來遂即掏槍開火双方對擊須臾籽彈打盡被網後於陽歷三月十二日午後將是匪押送來街交總隊部查是匪久遊邊庭此次本欲抵依蘭團部投効不料經此落網該匪姓叢名錫林年廿九歲將轉送法廳法辦

三岔河

一封匿名信 結果判徒刑
寃哉任掄奎

任掄奎扶餘城裡之住民也東邊讀書曆充教職及警官等差賦性梗直好打不平所以人多忌恨去春渠曾充八區陶賴昭戶籍員辭差後即客居該鎭困窘時頗荷陳某招待時陳在陶站經理盛京報區官孟巨川與陳素有嫌隙勢難併立任掄奎感陳之厚待梗性復發廿願代陳雪忿遂歛孟劣跡多端赴省控告憲警務處批准飭原縣查拟多日對方難免不有安置因之事無確證任旅候費繁又彙曲直未分羞返故鄉憤慨之下遂決定拚命相爭又在高等廳據實原發正在批查進行間詎知事生意外軍署忽接匿名信一封內開任掄奎與報館經理陳俊山通赤並拘結匪黨張印侯擬炸毀中東路老少溝之江橋等語當局以事關重要遽實例須收監候查立將陳俊山由陶捕獲解省任掄奎在省城仁和棧被軍署傳訊收押一殷故舊咸以任掄奎寃生意外曾一再設法營救並覓殷商圖書聯名呈保省當局以飭查未覆處實莫卜未便准保以致事延數月經再四查覆謂任掄奎等確有設賭情形故軍署照原縣擬文日前判任掄奎陳俊山二人徒刑五個月罰金三十元云云

磐石

團部仍駐伊通 防軍亦不動
商民保留照准

月前聞有現駐伊通縣東北陸軍步兵第八旅第三十三團楊翼忱團長移駐磐石之訊原因刻下磐邑鐵路告成復設商埠大站將來地方事業發展譜路亦爲重要之舉故團部擬移前來以資鎭攝惟楊團長駐伊數年商民對其保護地方出力頗爲感戴乃電請省座保留該團不動現蒙上峰照准是以不能前來此處防務亦不移動云云

六區設治案
邇來忽又重提

六區設治發起人程宋卿等曾先後代表奔波於吉奉晉謁當局業蒙准許嗣以戰事關係發生阻礙是以未能實行但省署有卷可稽此種消息已沉寂久矣詎知邇來又盛傳兒省令按前道區計算每區須添縣若干以便治理六區設治固有成案據傳此次不待商民之請求六區已在應設之例確實與否須待證實云

蓋平

高局長赴岳
張委員巳歸來

本邑公安局局長高巨川氏於月之念八日早八句鐘乘南滿列車赴熊岳城辦理某種要公並赴溫泉沐浴云

本邑漁業銷售場委員張文符氏前赴營口向總局長稟陳一切並參加會議該委員將一切事宜辦理完竣於月之念七日歸來云

各警區實行改組

本邑警察各區改組各區公安分局呈奉管理處前日公安局奉回示照准四月一日實行茲將委任各區分局長局員分所長姓名列後第一區公安分局城內分局長張鴻雲局員馬尊九一區第一分所東門外分所長王軍凱二分所龍王廟子分所長修吉豐 第三分所 陳家屯分所長黃殿元第二區安分局黨家屯分局長何永源局員郭安西二區第一分所雙台子分所長鄭方辰第三區公安分局熊岳城分局長關中和局員欒懷西三區第一分所長王達廷第二分所蘆州分所長王作翰第四區公安分局博洛鋪分局長林東垣局員劉緒昌四區第一分所後百寨子分所長秦家鼎第五區公安分局赴馬河子分局長孫世榮局員李長春五區第一分所榜式堡分所長楊又新第六區公安分局湯池分局長姜德山局員孫全開六區第一分所接官廳分所長韓煥章第七區公安分局萬福庄分局長張哲修局員葛延萱七區第一分所馬家屯分所長王偉成第八區公安分局偏嶺分局長劉兆鮮局員舒化春八區第一分所北羊溝分所長楊興家云

吉林

建設廳派警保護

吉林省政府建設廳孫其昌廳長現查該廳已組織就緒在省議會舊址開始辦公當此成立伊始差役無多而該大院內曠大深恐照應不週致生意外殊屬不當孫廳長有鑒及此遂即函請省長公安局酌派長警專司站立門崗及負保護之責公安局奉函未便稍延當即飭令警察之區照辦立即派長警數名前往保護建設廳

洮南

勤務員淸鄉計劃

洮南公安局局長張鳳岐蒞職以來勵精圖治又聘任歷充遼寧省警察署文牘員董仲珊爲勤務員查董氏品學兼優警章熟諳淸鄉手續尤具專長此膺任斯職大施擘劃期達淸鄉專効茲將所擬條例如下
一、每一派出所除巡長統查外再分爲三區段每一區段責成休息班警士淸查
二、戶籍生監視警士查至某商民戶逐即登註戶口草册即分甲乙丙戶
三、每日由行政督察員至各區派出所督飭抽查一次對於丙戶嚴加注意
四、每日各區彙總列報戶口統計對於遷入戶男女欄內詳愼考核而生育死亡列表詳報之
五、每月各區列報戶口變動表對於來住欄內須得注意其良莠
六、各派出所警士每查戶口之時間至某商民家得言語和藹
七、公公場所(即機關戲園等)須得以公字門牌編訂以淸眉目
八、每至星期日早九點至十二或一至三由行政督察員至各近協同該管舉行大搜查一次
九、各區派出所管轄街巷名稱須將管界分淸列表詳報以便編釘街市牌
十、每一星期以星期一五兩日由行政警察員集招戶生籍及各工長至局研究一切進行辦法以期整頓早日收效

哈爾濱

整頓軍紀之專條

濱江鎭守使丁潔忱氏前爲保衛地方重申軍紀起見曾招集廿六旅邢旅長公安局長高舜庭濱江縣長李會一參謀長金武宜楊公衞副官長姚紳光水上警察局長 以及駐防陸軍團隊長官等在本署會議討論取締軍紀辦法七條茲將其原文補誌如下
(一)士兵於非放假日非有重要事故不得准假外出如主管連長認爲有正當事由非准假不可者須發給號籤
(二)軍人既有義務戲於非放假日自不准觀戲及制服冶遊由軍警稽查處負責查禁
(一)士兵放假日之放假時間以假日之早八時起至晚六時爲歸營鐘點適時仍在劇園戲館熱鬧場所逗留者由軍警稽查處切實取締
(一)各軍非機關弁護兵夫身着制服既與普通士兵相等除放假日外自應一律不准制服冶遊以昭劃一
(一)身着軍衣冶遊花自好者不爲非出軍官尤屬大雅關後軍官制服遊娼絕對禁止
(一)在劇園妓館熱鬧場所自稱軍非機關差弁傳戴軍式帽穿馬褲意圖藉勢不出資者爲妨害警業由軍警稽查處隨時查以冒充論罪
(一)過往軍人亦照本辦法取締之

督察長銷假視事

濱江公安局勤務督察長李明森氏日前因病請假歸里休養所有一切勤務委行政科林科長暫行代理業經本報今李氏病已痊癒身體復原於日昨由海城故里返哈銷假聞日內即可到局正式視事云

劉局長整頓稅政

哈爾濱道裡稅捐征收總局局長劉省初氏辦理稅政有年素爲財政當局之倚畀頃聞劉局長近爲整頓中外稅收糾查部下計特於日昨嚴查管內商號對部下員司重申誥誡勤愼奉公勿稍大意倘或違犯公一經查出定予嚴懲決不姑寬

法大聘到兩教授

本埠法政大學爲聘請教授南北奔走已非一日今次聘請日本帝國大學畢業工學士鄭錦榮張洪誥二氏來哈將來充增古語課程又聘請上海體育門學校畢業劉斌氏任體育四下已到校就任云

遼通

小佛爺晉省會議

本邑原爲蒙古故址一切舊習迄今改去十分之七漢人多數開通惟蒙古之衣冠名稱如腐已極委因地居邊陲教化難普及故佛爺王爺之稱遍處皆是近來政令一新總司令已將格根倉喇嘛俗稱小佛爺催赴省至蒙旗處會議關係革除舊弊取銷佛爺王爺名稱

一面坡

剿匪捷音
捉獲兩匪首
救出一小票

日昨本埠陸軍四十一團五七連在葦河縣南溝一里地地方關姓家生擒匪首王萬廷綽號掃地平一名並其黨內匪夥姚明聲綽號新盛一名救回三不化拉站小孩人票當長順一名除人票經事主領回外所獲之匪二名均送剿匪司令部法辦矣

本社啓事

逕啓者本報分社長王子寬前濱業已去職茲更委韓廷善經理其後任嗣後各界如有登廣告者希與韓君接洽可也此佈

本社啓事

此分社若以現大洋以外各於本社時按照左開今日之行市
大洋兌金票 九九、
大洋兌鈔票 九九、(一)七
大洋兌小洋 一二五、(一)

經理部啓

瑣聞

△發見印戳大煙

（訥河）邇來禁煙命令不嘗三令五申本邑公安局長羅鳳五氏恐屬員不能認眞查禁故於每夜必親臨街巷帶警巡查昨有某人吸煙當被該局長查見帶局罰辦又有某客棧店客吸煙亦被拿辦矣未出三日吸煙犯獲者已有數起如斯嚴禁記者竟謂賣煙者必懼罪吸煙者能知警戒詎竟有不畏禁令公然蓋章發賣者查戳記乃係王友三印四字想王某發賣大煙對于禁令獨未之聞耶若聞而不畏抑別有所恃耶容訪再誌

△稅局弊絕風淸

（訥河）本邑徵收局之稽巡舞弊情形已誌前報該局王局長閱本報揭曉其局之巡差舞弊種種以名譽攸關遂赫然振怒致一班稽巡無偷稅之隙商民㦄風霜勞苦不時赴街查訪以已將其羔巡分別查辦外復不問有納捐之實從茲弊無中飽微有實蓄聞該局長所收稅項較比往任增加數倍云

△郵務堪稱得人

（訥河）本邑郵政局局長自金煥文氏接充伊始對於信件及一切郵務皆不收送隨時毫無阻滯之弊致使各機關及商民無不稱頌訥河縣郵務得人云

△八校添授黨義

（三岔河）本站特區立第八小學校長姚伯翔氏熱心敎授謹飭職敎員按時上課不稍荒延公務自該校開學後姚君督對於奉到三民主義之新教課書講解一切更極注意以期引起兒童興趣作教育將來之基礎女教員某氏品學兼優性又和藹每一登台講述則必諄々善誘毫無厲言惡色於是一堂師生無異家庭母女各生莫不道其師之得人云

△吸者十人斃一

（三岔河）鴉片傾國戕種爲世界所公認尤以我國受害最大茲幸南北統一政令普及國府對於禁烟雷厲風行不稍忽畧友人自長回云長埠軍政官署業奉有禁煙明令凡吸者若在三十歲以上一經捕獲十人中須槍斃其一人以昭烟戒四十歲以上者須沒收其全部之財產明令煌々已遍揭長埠矣

△病人不死不活

（依蘭縣）本邑西江壩裡住戶葛姓叟於年前染病日重一日勞人視之已萬無生理有時氣絕目閉半晌復蘇有時飲食如常恍似全愈計已死七次矣至今仍臥牀不起究不知能否復活云

△巡差可謂勤能

（依蘭縣）本邑大江沿財務處巡差顧君達明青年有爲老成可靠平素對於納稅之人均以和平相待毫無敲詐及威嚇行爲加之迴勉從公終日不懈甚以上峰極爲贊許云

△老翁飲酒致死

（依蘭縣）本城西小橋子住戶王某其父年已七旬素無疾病惟嗜酒成癖日非一醉則不歡於十八日正在舉觴之際竟目眩手僵頓失知覺雖經醫治而苟延殘喘未能稍愈殆至今日晨間遂撒手人間長眠地下矣人咸謂爲痛飲所致云

△屠廠另委包工

（依蘭縣）依蘭屠獸廠潘廠長現據包工經理張學禮呈稱今屆包工滿期各股均不欲續辦懇祈予以停止另委他人承辦等情潘廠長閱後當即批准遂復委屠商孫某接辦云

△窰債不償受辱

（瓦房店）本埠舊街平康里鳳英班前以曲敬之欠奉小洋百餘元數索未償日昨午後八時許在茶園遇獲當迫伊速將前項還清該曲以當時手索允以他日該班不許其請即連打代毆送在共濟橋派出所理論當被斥責數四嗣該曲某交出奉票百貳拾元小銀洋四角爲之了事云（春）

△市場請條如故

（瓦房店）本埠舊街共濟橋北往歲經各要人開闢之市場當時頗極繁盛嗣以無人提倡致各行生涯日落一日今春節已過各行生意依舊寥若晨星良可惜也惟念在後宜努力勿負初心功虧一簣則幸甚矣（春）

△眞是雪裡埋兒

（扶餘）東北營子任家磨房後身雪堆中發現一初生小孩死尸據近隣傳言乃係某姓孀婦所產恐被人知有關名譽埋藏雪中羞顧操節惟時值春日和暖積雪溶化當應付雪地埋孩能幾日之一言也

△車行被窃離奇

（營口）市內東双橋子街新順馬車行寓有遼陽永升恒客人某甲在本街購辦國華緞一疋綫電機葛一疋華絲葛七疋綫春四疋嗶嘰街料一疋共計置價申銀六千二百數十兩包妥於翌早轉運遼櫃詎料於昨晚八鐘許竟將此項貨包不翼而飛遍尋無踪聞該車行爲保全名譽起見已照數包賠以免客人之損失云云

△祝融稅駕民房

（營口）市內西市場迤南公學堂後院某姓住戶於本月二十八日早四鐘許正值酣睡之際徙然火起被煙火驚醒不辨方向大呼求救驚醒同院趕到皆煙火由外犀門窻突出火勢極大遂將開屋內窻戶某姓一家人口隨皆由窻跳出故無性命之虞聞是日風勢極大烈炎騰空鄰佑乖手無法及至消防趕到極力撲救祇延燒去土房兩間餘未喪損然亦云險矣

△電台營業發達

（營口）市內之中國無線電台自遷移於老爺閣迤南長途電話已早接通該台長爲以廣招來便利商民起見對於電話收費異常減輕隨來隨掛實屬便利故凡有愛國性者工具不到該局交易是以該局之營業頗形發展以實爲該台長經營有方之所致云

△公學堂卒業式

（松樹）本驛公學堂長山路猶龍氏及中外各教員教育有方各種成績非常良善久爲各界所景仰於陽曆月之廿八日午前十時在該校舉行四回畢業典禮並邀請各界紳商及學生父兄臨場祝賀以襄大典而昭愼重云

△因恨暴打妓女

（復縣）邑東有傅某者性好冶遊復有舌姦之癖聞日前曾宿於瓦埠舊街廿九號雪雁處夜半竟行舌姦惡劇被該妓拒絕未得施逞心頗恨之某日又招雪雁打牌局歇友人與奉洋若干該妓非傳之錢不肯收取及昨日（廿六日）該妓以債人偪遇不得已向傅某借錢聊濟燃眉不意該傳以前恨之嫌後將該妓飽以老拳及至共濟橋派出所理論不悉何故該所巡長又將該號掌班打數耳光雪雁以無故受辱欲投法院聲辯嗣經人關說以奉洋陸百元與該妓事遂寢云

△普學卒業典禮

（亮甲店）本會第一普通學堂於三月二十八號舉行第十四回卒業證書授與式當時邀到參觀者不下二百餘人茲將授與式順序列左

一、生徒著席二、來賓職員着席三、敬禮四唱歌五、堂長式辭並學事報告六、卒業證書並賞狀授與七、堂長告辭八、普蘭店獎學會長褒賞授與十、署長訓辭勉勵卒業生並獎勵修業生十一、會長訓辭十二、來賓祝辭十三、卒業生總代答辭十四、在學生代表送辭十五、唱歌（卒）十六、唱歌（修）十七、閉會十八、敬禮十九退場寄贈賞品芳名如左

一、普蘭店獎學會長算盤貳架一、亮甲店巴會長雜誌張貳百五十本一、商務會高等曹包式個一、尹代理商務會長鉛筆拾貳打一、李滿洲報分社長鉛筆拾六打一、尹代理泰東報分社長拾貳打一、長古江新式大辭典一冊一、長春和中華大辭典一部

△所女期滿待聘

（吉林）省會公安局濟良所安德貞年廿二歲原籍北京人于去歲入所迄今已教育期滿濟良所常所長依例公佈待聘商人等一體知照如欲領者娶即具保交片至所對相云

△汽船開駛預聞

（吉林）商人劉佐亭君組織松江航業公司特在哈埠東北造船廠購置寬四尺長三丈六尺能載六十人飛鷹飛雁飛鴻等三艘汽船每隻需哈洋四千元等處專駛行烏拉鎮九站龍潭山何什哈達溫德河子並百三道碼頭橫渡行以便商民聞該公司正在進行待開江後開始營業（儒）

△三區界之火警

（吉林）省會公安第三區東關火柴公司鄰某甲房日昨午後三時發生火警當經消防隊趕到撲救四時許始表息滅聞僅燒某戶瓦房三間未殃及鄰右云

△燒商建築樓房

（吉林）東關岔路口會源燒鍋因原有房舍不敷分配經該商東夥議妥將原有之房拆毀建築兩層樓房以期營業發展而表壯觀云

△醫務辦理得人

（蘭西）本城自去年雖創設醫學研究會而閻境醫士人心煥散會長郭殿卿急於振作遂聘王文對辦理醫務該氏少年老成精明有爲將充教育要職頗嶄上峰嘉許後藥儲就醫對於醫學富有經驗今滋鄉鎮討論醫務進行一切事宜衆醫士無不歡迎稱讚將來蘭西醫學庶達優良地步可爲得人矣

△中醫學校成立

（蘭西）邑設中醫學校經醫學會會長郭殿卿轉請縣署批准校長姜壽山已廣招生徒擬期開學將來後學生徒業著岐黃不難升堂入室然則振興醫務之熱心亦可見矣

△承審理案神明

（磐石）本邑山僻幽邃之鄉人民風氣未開每因鼠雀牙角之爭必訴之法庭以憑解決若無數載法官崔溶明王甲東均係習明法官訴訟人難免受累前司法熟手斷案認眞每月民刑案件多至百起自崔王二君轉任他縣去訖有王伯仁者繼任承審前來其才能如何尚不知悉惟輕易不開庭訊事刑事案件多係何監督自問至於第一訴狀非延至二十餘日不能批出則出票傳案開庭更無期矣因而一般人民皆恐訟累不敢興訟在案者迅速求和而開設官司店之家率皆賠累荒閉自歲前何玉書承審到任聞係吉林雙陽人歷充司法監督警名先著從任後日日開庭每至夜深不倦室理清明斷案神速訴訟人現已口碑載道記者當親往旁聽何君經驗宏富確稱熟手定可爲民造福云

△豚牛肉均漲價

（開原）本邑屠宰商等係回漢兩族回民宰牛漢人宰豕已成慣例該商等近因錢法愈毛即已聯和妥協合聚一夥輪流宰賣方能將肉價提漲可免你漲我落參差不齊故將牛肉每斤漲爲奉票八元豕肉每斤漲爲奉票玖元乘此大獲厚利焉

△省令實行禁煙

（開原）自去歲戰事結束南北統一告成省當局即行禁煙限於本年三月一日實行祭止之期當將善後禁煙局裁撤所有拏辦之責歸司法及公安局依法懲辦由佈告日起如有私種運吸者一經查拏定必重懲縣政府已於月之二十六日出貼布告云（才）

△春暖氷雪消融

（磐石）本邑去冬迭降大雪山野溝滿濠平城內之雪均經拉運城外附壕左近現屆春和日暖氷雪日漸消融道路泥濘已甚行人視爲畏途惟城內街路尙乾警察限制大車不准入城不至軋壞鄉間亦因道壞之故來城出賣柴米之車亦少因之燒柴價值頗漲云

△俄人跳橋自殺

（哈爾濱）日前二十六日晚八句鐘在南崗警虹橋南段右側由橋上跳下一俄人因橋高約數丈頭顱跌得紛碎當即斃命行人見者莫不酸鼻失色聞識之者言該人現充萬國睡車公司職員名爲魯棉財夫年三十殺當赤俄革命時期曾充白俄炮隊軍官至自殺之原因因身無遺書故不知爲何厭世云

△通知更換車牌

（哈爾濱）濱江公安局爲規定自用汽車牌號每年更換一次現下已屆更換之期故于昨二十七日已傳令各署將所管轄區界內所有各機關各住戶汽車均調查入冊至四月一日令其一律換領新車牌號同時並將舊牌交回各署聞令後即向各有車家傳知至時不准延誤云

△又逃了一女子

（安東）世風不古廉恥淪表淫奔之事屢出不窮埠內新民街住戶周純良之胞妹乳名牛子現年已登瀛其平素尙未聞有如何不規行爲曾在八道溝某絲廠扯挽手朝出晚歸習以爲常詎於日前二十一日午後二時又往工作至今數日未歸似係潛逃其兄純良恐慌異常因赴新民街分所報告其妹身穿藍大褂藍直呢夾襖放足醬紫色鞋請求查找等情容訪再誌

△滿鐵社宅被竊

（安東）附屬地山下町滿鐵社宅十五號員片山金太郎處於日前廿三日午前七時忽來有小偸一名乘隙竊去洋服數件約值金一百數十元業已報由該管日警署請爲查拿然竊賊早杳如黃鶴矣

△指官詐財被押

（岫城）本邑二層甸子八甲住戶陳殿福由山裡買趙升黃馬一匹價資吉錢貳萬吊有該處昭林胥充縣署稽查到陳某家中說此馬是其親戚之馬以前被匪搶去等情因之大起糾葛有該處首領唐錫三焦常林與俊臣等從中出首調停令陳某給出哈洋一百八十參元完解了事陳某百不應允與俊臣當時竟將款如數墊出以竟罷休矣未料被縣署稽查周乃議偵知以共同詐財之嫌疑時派馬隊數名抓獲交縣看押監獄未悉如何懲辦容訪再誌

△新舊所長交替

（岫城）拉林鎮警察第八區分所長李玉亭君因有他就辭退蚨職於三月廿四日將本區公文槍械子彈一切均交新任分所長田便三接收田君蒞任視事將來內勤外勤必有一番整頓云

△傷人之自動車

（金州）日昨報載十八號自動車路經東石門子適過于某大車騾馬驚逝以致車翻打傷車夫一則茲查確爲二十三號自動車事雖與自動車無關緊要特此更正以昭事實（驊）

△同濟開幕有期

（金州）本城紳商邵漢章醫學士曩昔曾肆業奉天英立醫科大學畢業後充營口防疫醫院院長歷任八年之久成績卓著昭昭在人耳目自不待言而後明矣聞邵氏在校畢業時名列優等在任期中之切實經驗宏富可謂老成幹練今已辭却防疫醫院院長之職銜於前日返里欲在金設立同濟大藥房記者於昨外勤中往訪于邵宅約談半小時之久始行告退邵氏歷述其藥房所抱慈善宗旨以桑梓關係購藥者以藥本推售並不加餘利赤貧者免費酌送對於基督徒更有一番好感特別優代邵氏肆業學校爲基督徒創交藉報母校培養之萬一如邵氏者誠吾金界之福星也將來造福桑梓殊非淺鮮已擇定於陰曆三月十六日開幕云云（驊）

△商號捉獲高買

（長春）頭道溝大和通天錫昌綢緞店於日前有在本埠某大煙館居住之高買李某患然光顧略一施展手術竟被該號櫃夥看破端底當場拿獲送交大和通日本派出所略訊該李某供認高買不諱當即由日警送往我國市公安局依法判罰

△祝融稅駕草堆

（長春）城內東三道街保安隊下坎門牌第七百六十號住戶郭廷順家偶因不愼於火竟將院內堆積木楷燃着一時間火光冲天弗可遏力幸經公安局消防隊邵隊長督同全體隊員蒞場施行灌救未幾火熄計焚去木楷五十餘捆其他並無損失

△取締醫生嚴厲

（農安）城鄉凡稱療病賣藥之各種醫生共計一千五百餘名雖經官府一再召集考試而考醫條例定的異常嚴厲凡屆期不來考及已考不及格者均在取締列如已經取締者即勒令改業不准因循以免庸醫殺人官家愼重民命此法不謂不良無如一船自知行醫取財最易不問病者死活如遵諭改圖一則手生不易營辦二則勿論何業不似行醫輕車熟路獲利之厚彼等有是想即在取締列內亦多陽遵陰違仍舊操刀殺人今縣長洞悉此弊故以先通知城鄉各醫生考否均于今春分三期均須來城所候命題考試倘如仍前因循觀望待三期考畢未考及考不及格者一律勒令改業該縣長言出法隨向不瞻徇該醫如仿以前之辦法此係有眼不識實愚且今非昔比如仍觀望不前終不免取締之一途云

△公安釘衛生牌

（農安）公安局局長鄒文留氏蒞任以來整頓警察講求衛生注重消防等要事不遺餘力前然一新並對商民日必講各種衛生逐條一四字編好寫於尺方洋鐵片上以鉛油刷以藍面白字易於識認計有百十餘個昨特派戶籍員帶同警士多名週游四街每一電燈桿釘一個現已釘訖云云

△驢皮影已開演

（農安）前自全勝戲園及電影恰值今正商民休息因警察禁賭綦嚴人民賦閑無以消遣迫不得已皆去聽戲觀影以免寂寞無聊該娛樂場幸逢此機會因之獲利頗鉅窃查該處以前一再虧賠今幸獲利遂見好即收免却先喜後憂是以戲園非彩相繼歇業另行謀圖適有該園拉胡琴外號趙大呑頭以生意興隆之際遽然歇業誠爲可惜不知由何處購來驢皮影一台有唱手以又文式場人役均已邀齊遂於本月念六日晚在東街迤北以光戲園之故址名爲海樂園接續演唱票價甚廉顧客貧賤往觀者爭先恐後大有山陰道上應接不暇之勢云

△乞者日漸增多

（穆稜站）自客歲山東之難民紛滋穆乞討者日日增多每至舊歷初一十五兩日乞討者處處皆是各大商小戶大有迎接不暇之勢聞某小飯館於舊歷二月十五日（即三月廿六日）開付小銅字二百餘枚云（德）

來函照登

逕啓者於月之廿七日貴報瑣聞欄內登載附關學校對策一則事實不符展誦之餘殊深詫異竊查敝校創立迄今已歷十八星霜籌畫整頓均由校長招集學紳董開會討論一切互助合作共期發展從未有意見紛岐言語抵觸而發生意外之舉者日前有海某到清眞寺內爲鼓動學生（即回教語海里凡）轉學未蒙該寺教長（即回教語阿衡）首肯致起言語衝突始而口角繼而大閙敝校與寺同門異院各自爲政兩不相擾且海某對於本校學務毫不聞問而與阿衡之決裂亦與本校無關至於欺侮校長非學校之校長乃淸眞寺中之教長也煽惑學生非本校之學生乃淸眞寺中之學生也貴報訪聞失實誠與本校名譽攸關特此函達貴報大主筆即希賜予更正以昭核實而免誤會是所切盼此致

滿洲報社總 順頌

撰祺

安東縣回民公立小學校謹啓

編製法令規章確定最高根本大法案

中常會根據總理教義編製過去一切黨之法令規章以成一貫系統並確定總理主要遺教爲訓政時期中華民國最高根本法案同人於本黨過去數年爲之一切理論法令規章爲共產黨之反動思想所摻混以致全黨在思想上失却統一之意志在法令上缺乏一貫之系統在實際行動上缺少團結之力量在國家建設上尙無共信共守的根本大法之原則與標準茲謹本於以黨建國以黨治國之職責爲如下之提案（一）中國國民黨中央執行委員會應根據總理教義編製過去之一切法令規章以成一貫系統毋令反動思想再存留於本黨法令規章內以立共信共守之典章而鞏固全黨之團結（二）確定總理所著三民主義五權憲法建國方略建國大綱及地方自治開始實行法爲訓政時期中華民國最高之根本法典凡國家建設之規模人權民權之根本原則與分際政府權力與其組織之綱要及行使政權治權之方法皆須以總理遺教爲依歸同人對於上項提案更附以如下之說明（一）總理創造中國國民黨同時創造三民主義五權憲法諸教義以爲全黨建造國家之準繩總理生時本黨黨員之努力一以總理之全部遺教爲準則是故總理之全部教義實爲本黨之根本大法凡黨員之一切思想言論行動及實際政治工作悉當以總理言行爲依歸總理既逝則吾黨同志之努力一以規範而不可踰越蓋必如是黨員之意志始能統一本黨之力量始能團結全黨之法令規章始能系統一貫而建國治國之大業始能期其日起有功也（二）中華民國之創造以迄於建設之完成其所賴以爲努力者事實上皆總理所領導之中國國民黨其所恃以爲努力之步驟乃爲總理所定不可踰越之軍政訓政憲政三大程序其所據以爲此三大程序中一切典章制度之準繩乃爲總理所垂示之遺教因此之故中華民國之統治權係由國民參加於總理所領導之中國國民黨依照革命建設之程序實行總理之遺教而求其全部之實現之一偉大的使命所產生此偉大的事實則爲總理以一國民造黨以黨建國待國建成後治之之義在此全部建國之行程中本黨集合全國人民之努力事實上由開始革命創造民國以至於全國之統一皆爲依遵總理之遺教是故從總理遺教不特已成爲中華民國所由創造之先天的憲法且應以此爲中華民國由訓政時期而進於憲政時期根本法之原則其效力實較中國以前所見之約法爲更重大也以前總理於革命方略中「每縣於敵兵驅除戰爭停止之日立即頒布約法」之規定然此爲革命軍佔取一縣後之强制約章而非可以擬於全國根本大法之性質與內容民國元年總理未暇及於三民主義五權憲法之製定臨時遂同意於約法之頒布然而其內容多非三民主義五權憲法之主張實不愜總理之意本黨在廣州開創政府之時總理先後著成三民主義五權憲法建國方略建國大綱諸要點乃不復以約法爲言其意以爲關於一切建國之最高論的原則已詳於三民主義五權憲法建國方略諸書關於具體的根本大法則已散見於民權初步地方自治開始實行法及實業計劃且書理包括的結晶以成[illegible]國大綱而以政府名義宣佈而廣傳之是建國大綱已爲中華民國根本法之具體部分而其他三民主義五權憲法建國方略諸要典則爲中華民國根本法之理論與政略之原則部分總合言之則總理遺教不特訓政時期以之爲根本法即憲政時期亦須以之爲憲法之民準則凡此要義皆可以總理遺教[illegible]之證明建國大綱第一條日國民政府本革命之三民主義五權憲法以建設中華民國即此可知三民主義五權憲法爲建設中華民國之根本憲典總理建國大綱自序有日制定國民政府建國大綱二十五條以爲今後革命之典型本政府鄭重宣布今後革命勢力所及之地即當以實行建國大綱爲唯一之責任此可知建國大綱原爲中華民國不可逾越之憲典總理遺囑復言仍須依照余所著建國方略建國大綱三民主義及第一次全國代表大會宣言繼續努力以求貫徹……此又可知總理之主要遺敎皆爲貫徹中華民國建設之典型吾黨更於十四年之際決議接受總理之遺教且已本之以爲實現革命建設之原則而全國人民亦復予以服從及擁護共趨於統一建國之正軌是總理遺教在國民之意識上已有根基在社會之群力上已有淵源在法理之根據上已有普及全國造成統一之三民主義五權憲法建國方略建國大綱地方自治開始實行法等遺教已具有訓政時期中華民國憲法之實而大會代表國民行使政權之職任予以正式的法律之效力與當然之理也同人認爲以上之說明於闡明本案之主旨上異常重要總言之此案之主旨第一項在於使全黨黨員之言論行動皆統一於總理遺教之下第二項在於確定總理遺教爲國家之最高根本法使全國人民之民族生活與國家生活發展皆統一於總理遺教下其精神實屬一貫也我同志全國民衆均宜恪守勿渝者也

京奉鐵路管理局啓事

◎第三次第四次特別快車◎自三月二十四日起◎在平奉間逐日照舊點通行

本路第三次及第四次特別快車由三月廿四日起在平奉間逐日按照舊點通行掛有頭二三等客車暨睡車爲優待旅客起見舊有之特別快車加價費暫行免收所有免票優待票及各種軍用乘車證槪不適用特此廣告

過來人賣卜

廣山縣通碍礫礦旅館二號電話七四〇〇番每日下午二時至四時候教約談先期預訂

田中玉啓事

鄙人自民國十二年因病向求卸山東督軍以後不與聞政治又因病驅調養宜於海濱十三年在北戴河小住十四年即卜居大連之尾僻浦四年以來於體質甚覺適宜久滯海濱職此之故近者各報妄加揣測時以賤名列入政談探恐各方有所誤會茲特鄭重聲明無論何種政治團體鄙人槪不與聞此啓

一分精神一分財

人生作事　端賴精神　一分精神　作一分事　賺一分錢　不可强求○○○○○○

但人之精神有限、而世上財源無窮、欲求財源之增加、宜先求精神之增加、

服百齡機

爲增加精神之唯一方法、補腦補血、健身體、精神强、百事成、精神一强、功到百事、亦因之增收入、是故服百齡機者……亦增百齡機之間接之發財秘訣也

▲百齡機價目　均按現大洋計算　小瓶一元　每打十一元　大瓶兩元　每打廿元

東三省總發行所　奉天大西邊門外　九福公司

大連分銷處　華泰西藥房

哈爾濱分銷處　泰華西藥商行

各大藥房均有出售

吉房出售廣告

敬啓者茲有宋子坐北理縣家街子坐北向南計臨街門房七間各分門戶後邊平房三間房東西長八丈有餘西牆外另有小空地一段今欲出售擬定金票四千二百元正如蒙惠顧或通信或請到營口東新街維新公司面議特此奉告

業主宋新堂謹啓

請看三岔河路警野蠻

舊歷正月十九日晚十一點十四分鐘由哈到三岔河之票車時有本站常發財東李亭攜同櫃夥冷某擬由該站赴長春冷某到票房問有無三等票據答適旁邊一路警人無故搗亂小票車如何有他媽三等票遂起便將冷某下冷某即問因何謾罵路警說道還要打你呢便將冷某首用拳脚亂打正在不可開交忽路警李巡長趕到冷某不理形復招呼警十三名將冷某拴牢運身模糊手內買票錢亦被扯碎冷某拚命跑到財東面前訴說理由警察追到財東即與理論不意該巡警恐吓你係財東主使攪擾復將財東子打落頭部內傷適車已到長春站當日該路警含冤起赴長春現竟養病在長春未歸將冷某帶到段署看押半日始放聽呼路警有指導之責心路政設路警教練所培養警材資格今竟如此野蠻所謂格者何在三岔河一站此種毆客行爲不一而足若長此以往不但與路政前途有礙亦行客一大難關望有管理責者加以取締商民幸甚

登報人　李桐

聲明作廢

茲於民國十五年十二月廿日與至親呂夢松商號永慶棧借貸借帖一張永慶名下小洋二千零九拾元正期限三個月當立賠人借帖一張盛承一保期日呂君携欵如數付清將借帖抽出意到保家無押印一時不愼將此借據丟失相查二年仍未得見嗣後無論落於中外人士之手槪作無效故此登報聲明

廿里堡會廣寧屯七番戶　叢殿綱啓

長春慶升金店聲明

逕啓者敝號今接受商埠大馬路慶升恒玉記金店仍造做各種金銀首飾發賣足金方頁定二月十一日開幕對於各種工資減輕價廉望各界諸君賜顧敝號無任歡迎之至惟慶升恒玉記前各事敝號槪不負責業經雙方在商會公安局備案各負各責決不混同相涉恐未週知特此聲明

曲百豐弟鑒

現在堂上慈母時常思念吾弟也切盼弟却食寢見字無論如何火急來歸指明現住地點以解堂上之憂吾弟乘風破浪志向可嘉然而母姊等但求弟之行踪明瞭決不追弟返里且必不令第三者知覺也臨書迫切不勝翹望之至回信處瓦房店協成裕便妥

愚姊　曲百香　胞姊夫　郝惠亭　同啓

吉房招租

茲有坐落在大連市惠比須町二百零八番地晉豐油坊後身樓房數十間寬敞內外華麗局面向陽空氣淸鮮內部廚皂以及電燈瓦斯自來水等尤稱完備地址更在市中兩面馬路四通八達毫無危險詢爲居室及作營業最適當之地點有願租者請至西崗子大龍街四十五番地協和醫院內與王西園君接洽或以電話商談均可恐未週知特此刊布

大連市大龍街四十五番地電話四〇四二番

協和醫院謹啓

訃聞

先父雨人公諱化成於夏曆己巳年二月十三日辰時陽曆三月廿三日在旅順寄寓感微恙而逝世距生於前淸咸豐戊午年十二月二十五日子時享壽七十二歲不肖佩等均隨侍在側臨終自題兩絕句曰今日辭人世妻孥哭斷腸不知生死外是我故家鄉問我歸何處所歸我自知故人如相憶就取數行詩蓋家父習禪理已久故能了脫生死毫無罣礙且自號了了居士云即此哀啓亦係自行囑草茲等欲報之恩昊天罔極謹依治命哀此

孤子王佩孫　泣血稽顙

謹擇於夏曆二月十七日誦經　廿三日領帖　即陽曆四月三日　廿四日發引　喪居旅順鯰島町十四番

女界福

驚天動地 救人無數

最新婦科 藥王降世 起死回生 救人無數

人上人、爲人王、藥上藥、爲藥王(女界福)爲當今全世界、藥上之藥、専治婦科一切諸病、即如經脈不調、白帶赤帶、腰腿疼痛、久不受孕、胎前産後、一切女癆、莫不藥到病除、百發百中、萬應萬靈、因而全球各國皆推(女界福)爲婦科藥中之大王、古今無比之良劑也、女界同胞請常用此(女界福)靈藥有病皆治、無病彊身、美顔補腦、返老還童又能生育養女、肥胖靈敏、到老子孫滿堂、榮華富貴、誠乃婦女人人必用家庭常備之良藥也

(每瓶定價現大洋一元五毛)

女界福

◉最◉近◉有◉效◉之◉眞◉確◉鐵◉證

種子鐵證 一、大連市愛宕町十四番地德福園内陳子由先生夫人因患七年白帶終未生育身體虛弱異常經服「女界福」七瓶非特諸病若失而且受孕生子矣今特來函感謝

經閉鐵證 一、金州城北魏家大屯會金家屯徐維有先生夫人因三年經閉成癆危在旦夕家人俗備棺材用以待斃經服「女界福」半打忽而經行病起諸病若失家族咸感再造之恩特來函感謝

調經鐵證 一、金州劉家店會老劉家店屯姜德春之夫人因數年前經脈不調臥床不起飲食不進經服「女界福」九瓶完全治愈特來函感謝

白帶鐵證 一、復縣花椒島蓮花山屯劉明安先生夫人久患白帶之症以腰腹疼痛屢經名醫診治迄無少效今夏增劇萬無生望忽然有友人介紹令服(女界福)於是先購兩瓶服畢大見功效於是急購半打藥未用完病狀若失因此喜出望外特來信感謝

女癆鐵證 一、復縣東山大潟官屯李宗林二媳宋氏久患經脈不調又兼氣短咳嗽不思飲食人皆呼之爲女癆如斯者數年之久雖經多醫終未稍效嗣服(女界福)八瓶不但病愈今秋又産一子特來信感謝

産後鐵證 一、南滿鐵路線得利寺驛韓向庚先生夫人(即得利寺驛富紳甯燕亭之女)今秋産一子産後腹痛甚劇既至滿月腹痛加劇又有白帶萬分危急經服(女界福)六瓶諸病消滅恢復原狀家人大喜特來信感謝

虛癆鐵證 一、原籍大連管内柳樹屯會西王家屯十番戶現住大連西廣場郵便局員張子璞先生夫人自幼身體虛弱元氣虧損既至中年月經不調四肢疼痛下元虛寒百病叢生屢經中西名醫百藥無效儼然不治之症也經服(女界福)半打諸病全愈而身體之健壯精神之活潑大異於常人親隣莫不驚奇家人喜出意外特來函感謝

虛弱鐵證 一、原籍山東蓬萊縣宋營村現住大連西崗廣永茂油坊職員胡松亭先生夫人因久患虛弱市井醫士均皆束手屢服中西藥品亦皆罔效儼然不治之症也後經友人介紹服(女界福)服至一打非特百病若失而身體健壯異常特來函感謝

瀉肚鐵證 一、原籍山東牟平縣秦馬島現住大連三笠町成裕昌東記王書鐸先生夫人久患瀉肚病諸醫束手百藥罔效經服(女界福)四瓶而病霍然若失特來函感謝

産後鐵證 一、復縣第五區區長呂德成先生夫人杜正坤女士因産後受有一種頭目眩暈手足麻木之症百治弗療購服(女界福)一打不但陳病若失而且新臍之濁症亦遂而全愈因此來函感謝

◎女界福服用新法

我國婦女之有病、初則隱而不言、既至垂危、雖言已陷於不治之地步者、在在皆是、因此凡有病之婦女、病輕者祇少經過三四年、病重者則已竟經過十數年矣、凡係有病之婦女莫一非陳病、不過發表早晚之分耳、一經發表有病者纔知就醫用藥、一經用藥即忠根治、否則非忠藥物之不靈、即各處奔走就坐求神、因此我國婦女、一病不起、多爲夭亡者、皆因此而誤也「女界福」主治婦女諸病、確實可起死回生之奇功、但病輕者必須服用三四瓶、病重者必須服用一打以上、方能根治、總須凡服至相當程度、莫一不根治也凡服「女界福」之婦女、上焦有火者、可改用開水冲服、再或減量服之、亦能服至相當程度、皆有萬能之奇效也

女界福本舖 德記全棧大藥房主人康道忱謹啓

大連西崗平和街四(八西崗栄市東門前)

振替大連四四七六番

電話二一二八五番

招募外埠代理店

全國各埠各藥房各商號皆有代售
女界福主治說明書函索即寄

奉天總代理店 大成大藥房
長春總代理店 中西大藥房
四平街總代理店 鑫玉號
其他各埠皆有代售

最新發明 婦女靈藥

早秋（廿八）（陳翔鶴）

Y君住家的地方、是在一個北京中產階級以下的雜院裏。只住有南房兩間、我見着外邊一間、桌上放有打氣煤爐一個、在斜掛在壁間的一根小竹竿上、還搭有幾件已經洗淨過的、小孩穿的衣裳知道這一定作爲廚房之用、裏間則爲臥室、也是僅有的一個可以坐人的所在。那時小孩是在床上酣睡着、Y君穿着一套洗舊了的白色短褲掛、她看見我來、微微的現得有些驚惶、趕忙的跑出外屋去穿裙子、回來後、我們便對面坐下、低聲談着話、恐怕將小孩吵醒、而且又還喝着剛才房東所送進來的、味色都不很濃厚的一壺茶、不過、在這屋子裏的景像、無論如何、都不能不說是十分齊備了、除了一張板床而外、只有一張桌子、兩個櫈子、和一個小小的書架。在書架頂上的一格、是放着一些舊書和破講義、就是那部從前我所熟見的紅樓夢、也夾在裏面、下面一格是雜置着一堆一堆小孩的衣物、牛奶瓶、餅乾罐、小玩具等等、最後一格則專爲放洋燈、醬油壺和醬油醋瓶子一類之用、這與我所親炙的Y君從前那種喜愛清潔、而且又富有詩味的、時常都鮮花滿室的屋子對照起來、實在是太於有今昔懸殊之感了Y君見着我驚覽她屋子時她只是隨着我眼睛的移動、從憔悴而且蒼白的臉上、也慢慢的泛起一種羞赧的紅暈來、如此的、她難過、也令我自已心裏十分感慨而且憂傷

諾皐新志（西神）

（續稿）神怪之說、通人所不道、況值此青天白日之下迷信積習、尤應在打破之列、惟比來見聞所及、每有令人索解無從者、略誌一二、以待科學家之質證非反對東坡無鬼論、而爲談空說有者、豈其部也客臘、余遭巨竊、家人延一精於圓光術者、決疑問難、懸張素紙、觀者如堵、歷四小時許、如演影片、寸馬豆人、毫髮不爽、若可信、若不可信、議初、全國美術展覽會編輯組、假華安六樓開會、余亦列席、組長徐志摩述其友陳君之夫人、死後七日、遺魂出現事甚詳、陳君之夫人非他、海藏樓主蘇堪先生之猶女也、近有袁君名蔥者、自南京中央大學、寄其大父之哀啓索題像贊、啓中言其大父世居秣陵之深邸濟名文甌、字蘂雲、晚號槊叟、以木業起家、晚歲卜廬穀樂留雲館、隱居避世、生平力行好善、去歲除夕、無疾而逝、翌晨爲己巳元旦、袁君假寐中、忽見老人杖策自外歸、笑語袁君勿悲、余値適甚樂、上帝於除夕設四尊宴、黎黃陂爲爵尊、梁新會爲學尊、余則爲德尊、尙有百齡姚某爲齒尊、故匆々赴召也、醒而異之、以告其尊人、則其尊人亦甫作是夢不謀而合也、余與袁君略不相識、而觀其題贊冰銜中、則有柳亞子張乃燕諸名人、則四尊之宴、殆已群認爲足廣異聞、獨念達尊有三、爵一德一齒一之外、增一文豪、長爪郎、爲作上梁文耶、任公得此、可與子建遜須、曼卿芙蓉、同垂不朽矣、日者偶與校中同人談及此事、同人因言大同大學算學教授吳在淵君之家人、上燈夕、戲請紫姑神、以竹箸承箕、圓轉作圈不已、在淵異之、自往叩問、則箕中竟能作字、與在淵相問答、來者乃其夫人也、在淵夫人病癱、歿於去歲冬間、先是有掌珠髫齡而殤、殤時已能習畸人之學作幾何畫、夫人乃言頃者所需之圓圈、即其掌珠所爲、在淵叩以家事、應答如響、問近在何許、答在不天不地之間、問天上主者何人、答觀音問地下主者何人、答如來、問頃何能來、答乘風而至、死後所焚冥鏹有用否、答不入此物、問入輪迴者何以需用輪迴、不受地府管理、無須冥錢、答地府中須行賄、與塵世相彷彿、我壽數未盡、故得汗漫空中、天上崇樂、而未嘗地獄中苦況也、問答久之始辭屬未來之事、丁寧鄭重而別、在淵爲科學家、夙不語怪力亂神者、躬遇此異、亦頗覺其鶻突、躊躇滿志云、同人又言某君家傭一婢、遂頭歷齒、夙嬰痼疾、其雙眸黯淡無華、平日見鬼物、一日、主人遣送禮物至戚串家、會其家方有家忌、盛設酒醴、羅筵祀先、此婢入門見之、不禁失聲大笑、群叩其故、則曰、堂上列坐者、皆衣冠中人、飛觥行炙樂叙家庭、濁醪醑棍展之中雜側一方外緇流、高坐大嚼毋乃不倫、是以不禁失聲而笑也、其家聞之、爲之悚然蓋其先人之中、確有一人親破紅塵、早歲出家者、曩讀柳子厚致許翰林書、述子孫祭掃其祖宗邱墓一段、情文眞摯、歲時家祭、習俗相沿晚近以還、禮教掃地、每見世家大族、亦有幾忘告朔之羊、漸廢稷生之體者、豈知若敖之鬼、正欲求此一杯之奠而不得、缺聞擴見、忍賦餒而、爲人後者、可以驚矣前一事、許君涓泉說後一事嚴君曉滄說

明十三陵小樂府（續）（淩楫民）

思陵

鼎鼎新朝戒詭隨、詞林香茗距相宜、閣臣假寐模稜日、流寇紛紛起米脂

帝雖孜孜求治、而盈廷諸臣、率皆委靡不知自振、閣臣若李國普劉鴻訓施鳳來張瑞圖黃立極錢龍錫李標楊景辰周道登諸人或婀娜之才、或詭隨之習、殊不足以贊新治、來宗道爲首輔、時嘗譏編修倪元路曰、渠何事多言、詞林故事、只香茗耳、時目宗道爲淸客宰相、未幾而山西大饑、巡撫按臣不治事、不恤民、於是流寇紛紛四起矣

一朝平步上青天、閩節能持文字權、休用金甌卜新相、兩朝領袖牧齋錢

初天啓辛酉、錢謙益牧齋以編修典浙江鄉試、以關節與上子錢千秋通賄路中式、其關節則以一朝平步上青天、分置七藝結尾、後事發部、擬千秋依律遣戍、謙益與本房鄭某、均罰俸、事已早結、會元年廷推閣臣、謙益名在會推中、吏部奏上、而禮部尙書溫體仁轉不預、侍郎周延儒亦弗及、延儒時奏對方稱旨、帝頗嚮之、體仁揣知上意、遂訐謙益、前典試受賄事、於上前、帝方疑群臣植黨、乃召對諸閣部科道於文華殿命體仁謙益咸至、體仁面詆謙益、氣頗壯、言如泉湧、而執政諸臣及部科皆袒謙益、言其無罪、給事中章佳儒復力爲謙益辯、帝益怒、命禮部進千秋卷面指示謙益而責之、謙益愧遽服罪而體仁在旁、猶微言舉朝皆袒謙益、臣不忍皇上孤立耳、帝心益內主體仁、即日免謙益、放歸閑住、由是體仁延儒次第得用矣謙益至是恨甚、後宏光南渡、謙益奮緣爲禮部尙書、淸師趨南都時謙益、方居揚州預邸、收復揚州、城上一老人首率衆乞降者、謙益也、後仕淸授禮部尙書、終未正揆席、謙益薙髮後、一日著明代衣冠、復作馬蹄袖、游行揚州市上、一書生揖之曰、公可謂兩朝領袖矣

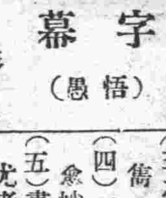

字幕（悟愚）

吾以爲無聲、正是電影之好處、若有聲是轉不如舞台劇矣

嘗謂電影實較戲劇爲佳之優點、即在無鑼鼓喧鬧之亂人心神、俾得不必注意於聽、而注意於視、專心致意於眼之觀察、確比耳目並用者爲佳也

雖然戲劇也、唱做白並重、身手口共用、有時尙患不能表出戲情況、電影之祇能見影不能聞聲者耶、於是有字幕在

字幕也者、正是救濟影片情節、用極微細之表演而尙不能做到淋漓盡緻者也、於此時也、忽以些許文字、將全塲之精神一振、俾不能言者以幕代言之、不能見出者、亦以字幕令見之則字幕於影戲中、亦專門學術之一也、遂引起吾儕、有當注意之價値焉

曾有人主張廢除字幕、本來五千尺之片、而冗長之字幕幾佔其半、實足惹人之厭視、若因此而謂字幕必不需要、必當在廢除之例、不亦傎乎、惟是影劇之有字幕之用意、既在輔助電影做工、不能表演纖微畢露之缺點、設法補助之、則所謂字幕、正如文章家、所謂畫龍點睛者也、不貴乎多、亦不貴乎字句冗長、由是得用字幕之要訣一

字幕者、當在不得已時用之、而用字幕是正至不得已時、當演不易演、做不能做、說不會說之際、此際以字幕補助之、自覺分外精彩、若一幕影、一幕說、寧非討厭之至、是以字幕、非精於電影學者、必不能辨也、由是得製字幕之法則六

（一）當擇全劇中、最精彩處約成字幕一條

（二）表演不出之時、宜將當時之情狀用字幕暴露

（三）字幕之字句、當短峭冷雋

（四）一片電影、字幕以愈少愈妙

（五）書信公文之字幕、當擇尤者、與以簡短之映照

（六）片名主演導演、以及戲情說明之字幕、不可冗長煩複

是以製電影劇本者、對於必須以字幕披露之公文書信、以最有趣味之筆法構成之、以免映出之字幕、索然無味

至於字幕之書寫法、字體行列、尤非有專門學識者不能辨、約而言之、即當如何審愼、以合藝術之眼光是也、其詳細方法、反覆推論、雖萬言不能盡、容當另著專篇討論之

歷史叢談（百三十三）

皇帝（官人）魏宇文泰作九命九秩之典（梁敬帝承聖三年）又初建六官（梁敬太平元年）明太祖始建六部（洪武元年八月）又罷丞相、政歸六部（洪武十三年正月）又置殿閣大學士（洪武十五年十一月）孔子述而不作、信而好古竊比於我老彭、蓋彭述而不作者、即表明其信而好古也、作必有今有古、而後可觀、有今有古、猶之有筋有骨、而後成其爲人、庶不至爲行屍走肉也、夫泥古者鮮通、支離者寡合、固難免於今之世矣、然而生今之世、未變今之俗、徒然同乎流俗、合乎汚世、此鄉原者流、爲德之賊、孔孟皆所不取也、故善復古者必不非今、善通今者亦必酌古、而後至當不易之善政出焉、如魏宇文泰欲行王莽之事、乃襲王莽之故智、一切朝政、必法周公如作九命之典（仿周禮大宗伯、有九儀之命、以正邦國一命受職、再命受服、三命受位、四命受器、五命賜則六命賜官、七命賜國、八命官爵、九命賜伯）以叙內外受牧、品爲九秩、又建六官（仿周禮天官冢宰、地官司徒春官宗伯、夏官司馬、秋官司寇、冬官司空）自爲大冢宰、冢宰者無所不宰者也、造世子覺、自爲周公、改魏爲周易如反掌、周公何不幸旣被王莽所竊、又被宇文父子所偸、不意後世、酌古掛今、以作事者、竟如是之巧不可階也、明太祖以布衣、而得天下、大致同於漢高、孔子所謂盡美矣、又盡善也宇文覺、以篡竊而得天下、乃盡美矣未盡善者、同一復古、宇文周之復古、泥古鮮通、泥古鮮通者、襲古人之精粕皮毛、以竊竊神器、迨已達到其目的、而棄古如遺直不啻得魚忘筌、得兎忘蹄、明太祖之復古、取古人之精理與義、而通權達變以出了揣情度理以成之、其便於古而不便於今者、不妨自我作古、始能丞相、置殿閣大學士、是也、至建六部（即吏戶禮兵刑工）各設尙書侍郎等官、實按之吏部、即冢宰、戶部即司徒、禮部即宗伯、兵部即司馬、刑部即司寇、工部即司空、周禮缺冬官、以考工記補之、故知工部即司空也、化而裁之、變而通之、無不各盡其神、始也有今有古、終則無今無古又不當得意而忘言、其能丞相、政歸六部者、六部各有尙書、而吏部尙書、位尊無上、所謂一人之下、萬人之上之官也其後閣臣、入閣預機務、備顧問、視制草而已即文淵閣大學士、東閣大學士、武英殿大學士、文華殿大學士、亦無丞相之威權、此楊繼盛所以劾嵩也、有明官人之制、有今有古、所以享幾三百年！國祚之靈長也

樂劇丑脚的源起與類別（續昨）（素儂）

丑脚的來源與定義、已略如前述、懷儂再把丑脚的類別作一個簡畧的說明、丑脚在樂劇裏、大別之可以爲「文丑」與「武丑」兩種、而文丑又有「方巾丑」與「文丑」的分別「方巾丑」此種脚色、所表演的劇情、多係紈袴子弟的事蹟、或陰險文人的事蹟或用以表示有文人酸氣的劇中人、例如四進士裏的楊靑鳥龍院裏的張文遠、群英會裏的蔣幹、黑風帕裏的高來、戲迷傳裏的戲迷、等是屬於方巾丑脚色文丑是對武丑而言此種脚色、所表演的劇情多係販夫走卒的事蹟、而用以表現奸猾宵小一流的人物例如、鐵即寶馬裏的店主東計裡的稍大、張別古、盜宗卷裡的蒼頭、洪洋洞裏的更夫程宜、黨人碑裡的軍牢、保、馬前潑水裏的張泥匠寶京貨者、拾黃金裡的范陶等是屬於文丑脚色、「武丑」此種脚色、在樂劇裡、所表演的劇情、是專以格鬪爲主的事蹟、或用以表現俠客綠林一流的人物、武丑又叫「開口跳」在梨園行裏的地位也是很重要的脚色、雖亞於武生脚色、說眞該、在表演武劇的時候、武生脚色、是要藉武丑脚色、爲之搭配全劇的情節、方能有精采之可言、由此看來、武丑的武技、是要與武生脚色的技藝相等的、武生脚色所能的而武丑亦能之、有時武丑的劇藝、或且超乎武生之上、是以身材巧小、手足靈敏爲第一要件、武丑脚色在表演時候所勾的臉、是與文丑、方巾丑的勾臉、大略相似、也是用粉墨塗於鼻間、而作稜角式用以表示他爲武丑裏的滑稽脚色、所以武丑脚色在武工以外、尤須具滑稽的技能、詼諧的詞令、使觀衆見而發噱、並且能夠引起觀衆對於武劇的興趣、方爲武丑脚色的上駟之材、例如盜御馬、落馬湖裏朱光祖、慶賀黃馬掛裏的楊香武、王伯燕、刺巴杰裡的胡理、花蝴蝶裏的蔣平、等是屬於武丑脚、此外尙有「傻」一種、例如定計化緣裏的假和尙、迓花燈裏的二和尙盤關裏的門官、探親相罵裏的傻子、等是屬於此類的脚色至於樂劇裏的假飾門兵、道人、瞎子、等脚色是可以歸納到文丑脚色裏的

一九二八、二、十五、北平

學

吟梅社春燈夜謎披露

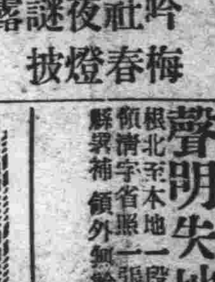

素情

（四）（吟梅社主克廉投）

第十八類　泊人名

管中窺豹（孔明）

始皇統一（王定六）

愚軍師（魯智深）

開市大吉（張順）

褰裳著往（時遷）

第十九類　泊人號

霖潤枯苗（及時雨）

電光（霹靂火）

萬串亭通（沒遮攔）

絡繹於途（行者）

第二十類　石人名

十尺白布染大藍（一丈青）

一篇香艷書—梨花格—（晴雯）

后羿刺妻—白頭格—（麝月）

怪樵（山子野）

小產（墜兒）

春色滿園關不住（花襲人）

求人第五（蔡清）

登天難、求人更難、求人於窮時代、則難至不可言、此等尋常世俗語、發人猛省心爲寒、而今世態炎涼甚、薄於秋雲不忍看、古人常云求諸已又道無求身自安、蓋昏飽經世故、困苦艱難都嘗偏、初非自高身價、不與人世相往還、然而貧富有差等、貴賤匪一般、社會愈進化、需用愈浩繁一技一能寧足用、此傯彼絀計可乘、有宗勢力之人結黨與、交相緩引交相歡、聲氣斯通無畛域、勢均力敵休戚關、有宗富厚之人頻來往、每有所需動輙以金錢、求之客易原不藉人力、以故有求必且應甘甜、除此兩宗有財有勢之人、求人無周折、其餘之人若有所求總難堪、譬如讀書原以備世用、世不我用亦何嫌、而乃不自量力不度德、謂學古者必入官、于是施手腕、費營擠、託情面覓薦函、甚至公然通賄賂、晝夜常乞憐、要想在闊閥之門充走狗、不惜婢膝與奴顏、幾不知人間當有羞恥事、又遑問求人之難與艱、呼嗟乎、上夫無恥至此爲已極、豈天之生若輩兮、而不予之以心肝、第仕途之中多齷齪、又以無求乃妄貪、雖受人之炎涼而唾棄、辱由自取心亦甘、倘有貧寒之人乃爲環境所窘迫、不得不求人援助、以維持於目前、或營謀一事兮、藉以餬口、或貸假一欵兮、救其生殘、所欲原非大、其取亦甚廉、當其求人之念初生發、幾費躊躇幾盤桓、明知求人非易事、齒猶未啓心先酸、乃爲勢窮境迫不獲已、愧汗淫々和淚彈、當初陟時囁嚅其口現難色、先言其他至再三、然後委曲婉轉始達相求意、孰知言者諄諄、而聽者轉厭煩、板其面、掀其髯、儼然不可犯、父師無其嚴、或作敷衍語、推却不一端、或竟置弗理、可否不加參、晚近人情原如此慷慨仗義誰負擔、雪中幾見送新炭、錦上原有好花添、而況世界維新感情無作用、紳商復惜褸艦、是故有志之士、寧甘窮餓不作無益之干請、境遇不等、切毋妄高攀、于以知打破階級一語、今當不適用、天下事應當者作如是觀

學生文藝

學問宜時習說（大連西崗子補習夜學館預科生呂坤昌）

戶樞不蠹、流水不腐、常動故也、人之於學問亦然宜時習之、則功深必熟矣凡書中之精詞奧義、深求自得、歷久弗忘、時習之利益、豈不大矣哉、否則雖誦千言、讀萬卷、所得之智識有限、詞不明而理亦不達、且不時習之、得而易忘亦無益耳、耗金失時、豈不可惜、況吾輩靑年、當校中勤學時誦讀之課本、流覽之群書、最重時習也、苟學而能習習而時時必能護良好之智識盡觀古者、風晨月夕、勤讀不休終日不息、孜孜矻矻不敢一息或懈者有以也夫

知足不辱說（講二孫長恩）

盈而無以持之則斷、足而不知則辱、斷且辱禍亦大矣、夫人欲滋大、造物斯靳、無斷辱以警之、則大千世界內之事、競進無窮將何所底止、故示之以斷與辱之道、勖人以自覺也知盈者有善持、知足者不辱、理之奧者也、然世人往々昧於事機之利、而不之及、則可榮者去、而可辱者斯至矣、夫榮辱者、非外鑠也、人自招之耳、由因而果、豈偶然哉、是故淮陰之王與侯、不若留侯之從赤松遊之、苟不計以榮辱則恒能安之矣、夫窮極則達、困極則亨、猶有名之心存也、殊弗不若知足不辱之語、司以止貪而受福

見利則當思義（鐵嶺縣立中學校第二年學生任維周）

害者人之所同畏也、利者人之所同欲也、同有畏心、其勢必退、同有欲心、其勢必爭、自古至今、變亂爲疏、反恩爲怨、未有不以利致之者也、然必如何而後可、曰見利思義而已夫利者末也義者本也、輕末而重本、其事必成、輕本而重末、事必敗、此古今不易之理也、奈唐天俗子、覺以利爲本、以義爲末、苟人人如此、非徒有喪身之患、且有亡國之禍矣、吾愛爲天下告曰、人必以義爲利、不可以利爲利、若見利而不思義、勢必致身敗、而名裂也、禮曰、臨財毋苟得信不誣矣

選舉銘（鐵嶺縣立中學校中八級二年生任維周）

事不在好、有錢則成、人不在賢、有票則能、是斯選舉、惟吾法精、弊端如意作、波折賄手平、運動如走狗、帮忙無弱丁、可以約條件、看情形、無同等之對峙、無外力之競爭、北京養老院、東亞禍害坑、君子曰小人當選何陋之有

不可無職業說（金萬字）

犬之守門、雞之司晨、蛛之織網、蜂之釀蜜、皆職業者也、況人爲萬物之靈、百體完全、五官並具、而常有求生不給、活不得、每日之間、欸於窮廬、虛生於天地間、問之則曰、職業已失、又曰、職業之大勞、吾不能擔、聞至此、則不止嘆吾華人空廢職而不爲、甘受貧困而不盡職、反不如犬雞之類也、嗚呼、人無職業不可爲人矣

邀友人賞月（鳳城縣省立二師附小高二年級生高海生）

某某惠弟雅鑒、歷經月餘未曾晤面、念々、回想暢叙之樂、寤寐難忘、兄家局僻陋、心思不堪、思欲結伴同遊、乃無人焉、時臨仲秋之佳節、天高氣爽、風和日暖、金風颯颯、撲人眉面、禾幹槁衰、百穀俱成、花木枯黃、楓林紅紫於山巔、若登山臨水、樂當不勝言矣、夜者觀月宏闊、非仲秋夜晚之景象耶、今兄邀弟同賞月焉、未審弟之意下如何、況乘此時、而能舒暢身心、壯吾胸襟、其益不勝言哉、望弟火速來舍、兄於家俟弟、而預設宴酒席佳餚美味、於庭前柏木之下、歡焉而飲、遠聞花之香、時而近瞻秋菊之嬌首、聆庭柯以秀顏、鳴於天空、飛倦而還巢、時或觀爲嚶々如語、誠可樂也、其餘者、景象之美妙、不可勝言矣、非筆所能盡述也、倚容面談、專佈順頌

秋安　弟某々手啓

本面明日開始登載又安君新著社會小說紳士特此預告

滿洲報編輯部啓

聲明失地照 鄙人有坐落穆稜縣興隆溝地兩段、一段東至分水嶺、西至周姓、南至山根、北至本地、一段東至溝子、西至本地、南至王姓、北至李姓、領清字省照一張、於民國八年因胡匪之亂、將地照丟失、除縣署補領外、無論中外國人拾獲概作無效、特此登報聲明 穆稜縣興隆溝 尋敬德啓

奉天新生活影片公司附設各大戲院之一
大連 上海大戲院
陰曆二月十八日放映
新人公司得意傑作
第一頭艷哀情偉大名片
金縷恨（後部）
此片情節綿長佈景[illegible]切實[illegible]稱片之眞[illegible]懷欲[illegible]偃勿失之 導演 王元龍 主演 毛劍佩 下期 多情[illegible]哥哥

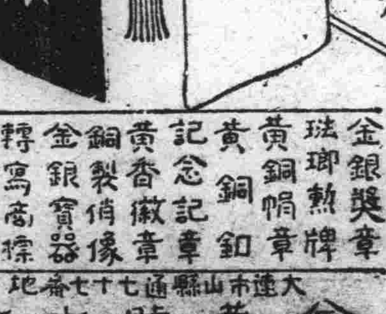

送贈製式 金銀獎章 琺瑯熱牌 黃銅帽章 黃銅鈕釦 記念記章 黃香徽章 銅製像章 金銀寶器 轉寫商標 絹綿欄杆 美術工藝 送贈樣子
大連市山縣通七十七番地 金華號本店 電話七九四六番 振替一五九八號

謹告印刷工廠
晚近印刷業之普及與發展異常迅速猛進惟對字跡模糊之活字及不用活字每多困難措置無方
▲蓋字跡模糊之活字舊式活字以及活字之不齊整即必減退工場之能率且印刷不明遂累及工場之名譽與信用
▲今敝店可對此等字跡模糊之活字不用活字可交換新鑄活字
▲貴工廠如有字跡模糊之活字或不用活字請送到敝店交換貴工廠所需要之幾號字之新鑄活字列如左表
分文不取（但運費木箱價金須由貴工場負擔）

新舊鉛字對換方法
但一貫重換下列之數

號數	交換數
明朝初號	12個
同一號	22個
同二號	50個
同三號	90個
同四號	110個
同五號	260個
同六號	260個

▲右記之外凡欲交換常用活字勿論幾號均有如有文字之不足時亦請隨意交換鉛之活字特此廣告
大連新市吉野町三十四番地 松浦屋印刷所 電話三五三八番
活版石版帳簿製造 活版材料鉛字製造販賣

第威德潤腸丸
樂喜 樂喜 樂喜
多服潤腸能健脾
諸君注意第威德潤腸丸是也專治大便秘結肝火上升消化不良以及胃腸一切疾病無論年到病勢而患痔瘡者服之亦可減輕時須以[illegible]節各家飲食與平常不同必須用潤腸丸陰以助消化之力而使腹內舒暢以增飲食也各大藥房均有出售請試服之當知吾言之不謬也將此券剪下填明住址附郵票二角[illegible]不誤 郵票不收 東三省總代理營口源來盛洋行啓
潤腸丸贈券 省 縣 鎮 寶號 君收

大阪商船出帆
●開往門司神戶大阪
▲貝加爾丸　四月一日前十時
▲亞美利加丸　四月二日
▲哈爾賓丸　四月六日
▲香港丸　四月八日
●開往朝鮮經由長崎鹿兒島
▲關東丸　四月十一日
●開往上海福州基隆高雄
▲盛京丸　四月廿一日後三時
▲長沙丸　三月三十一日後三時
▲福建丸　四月十一日後三時
●開往紐育
▲苦丸　五月七日不概乘客
●開往歐洲
▲阿魯丸　四月一日不乘客
●開往北米
▲阿拉是可丸　四月一日
▲倫敦丸　四月廿日
大阪商船株式會社大連支店　電話四一三七番

日清汽船出帆
●開往青島上海　午前九時
▲華山丸　三月　日
▲南山丸　四月五日
日清汽船株式會社代理店　大連支店

咸連輪船出帆
●開往青島
▲敦賀丸　入港中
大連市敷島町六番地
荷客取扱店　丸二眼房
電話五八八八番

隆安輪船出帆
●開往登州府龍口
▲隆安號　三月　日後六時
專辦商客取扱所　宮崎商會
大連市山縣通一七七番
隆安輪船公司　電話五二二五番

日本郵船出帆
●開往歐洲
▲打鯨丸　三月　日　李浦行
●開往美國
▲水戶丸　三月　日　漢堡行
▲玖摩丸　三月　日

近海郵船出帆
●開往長崎橫濱神戶大阪
▲淡路丸　四月十八日
●開往廣濱
▲勝浦丸　四月二十七日
▲玄武丸　四月六日
●開往天津牛莊
▲相模丸　四月四日
▲淡路丸　四月十日
▲勝部丸　四月十九日

朝鮮郵船出帆
●開往青島仁川
▲合寧丸　三月　日
●仁川長崎鹿兒島行
▲羅南丸　四月一日
朝鮮郵船株式會社代理店
近海郵船株式會社代理店
日本郵船株式會社

大連汽船出帆
●開往青島上海滿鐵航
▲奉天丸　三月　日前二時
▲榊丸　四月二日前十一時
▲大連丸　四月五日前十一時
●開往天津
▲天潮丸　三月　日後四時
▲天津丸　四月一日後一時
▲長平丸　四月三日後一時
◎開往香港廣東
▲御影丸　三月卅日
▲興順丸　四月十日
●開往新瀉
▲伏木丸　三月行
▲福浦丸　三月　日
●開往青島
▲濟通丸　四月一日前十時
●開往龍口
▲龍平丸　三月卅一日後六時
◎開往門司神戶
▲奉天丸　四月七日前十一時
●開往煙台
▲第五大星丸　三月　日
◎開往安東
▲第一進丸　三月　日
大連汽船株式會社　電話四一八五番
專屬貨客經理店　大連市敷島町　永和公司　電話七八六八·七二七五番

政記輪船出帆
●開往瑄斗化泉州
▲順利號　三月　日
●開往青島海州
▲勝利號　三月卅日
◎開往香港廣東
▲吉地號　三月廿九日
◎開往上海
▲豐利號　四月五日
▲同利號　四月三日
●開往龍口
▲公利號　三月卅一日
▲得利號　四月二日
●開往芝罘
▲永利號　三月卅一日
●開往青島
▲新利號　三月卅日
●開往興化泉州
◎開往油頭
▲茂利號　四月一日
●開往青島香港
▲全利號　三月卅日
◎開往龍頭海州
▲恒安號　三月二十九日
政記輪船股份有限公司　電話四一一四番

阿波共同汽船出帆（大連）
◎開往青島
▲第十六共同丸　四月四日後七
●開往芝罘威海衛青島
▲第廿一共同丸　四月四日後七
●開往芝罘威海衛仁川
▲第廿六共同丸　四月三日後七
●開往錦南浦
▲長山丸　三月三十日
◎開往天津
▲長山丸　四月　日
阿波國共同汽船株式會社大連支店
大連市山縣通二〇〇
電話八九六一·五〇〇一番

鹿玉軒記出帆
●開往宇品今治三津濱大阪
▲御月號　四月十日
●開往芝罘
▲海壽丸　三月卅一日
●開往芝罘
▲海寧號　三月卅一日
●開往芝罘威海衛仁川
▲利通號　四月五日
●開往天津
▲北海號　三月　日
大連市加賀町　鹿玉軒記　電話（六一八五一）番

新發明　岡田式朝日號謄寫版
發賣紀念減價十九圓八十錢
（在內、原紙、黑油、藥水、毛筆等）
四號毛筆用原紙　四號形（特別號）一百枚　金二元四角
三號形（特別號）一百枚　金三元
鐵筆用原紙　一百枚　金二元五角
信紙　信筒
發售　天野滿書堂文具店
大連市浪速町三丁目　電話四九九四番　振替口座大連六三〇番

齒科　早川醫院
遷至西通電車道傍　大連營業所左邊第二家
電話三九七一番

大連　九華綢緞局春季減價七折
擇于二月十一日起減價一月
照碼一律七折抗尺加放
浪速町二丁目七十番

商標　BM&Co
農家與種植家鑒
用卜內門公司肥田粉壅田能得四種最好之效果
能增加收獲　能肥潤土壤　能除滅害虫　能多獲利益
一品蛾眉牌完美肥田粉
蛾眉月牌硫酸錏肥田粉
請用卜內門肥田粉
未用卜內門肥田粉
已用卜內門肥田粉

如欲購用各肥田粉　請向大連山縣通一百九十六號卜內門公司或就近之分售處接洽可也
總公司在上海四川路四十一號
各省內地皆設分公司或經理
本公司經理　農得利肥田粉有限公司

格立夫博士發明　博士眼藥

有醫目重明之偉績
無論何種目疾新舊病點一經洗患立奏奇效一世界唯一之誠眼科聖藥
每瓶大洋二角五分
獨家經理　美商三德洋行
大連浪速町二丁目十七番地

肺病之新治療法

現肺病爲不治之疾者　已屬過去之夢　苟有適當之療法　必能治癒無疑　是蓋無論何人所不能否定之事實也　然歐美諸先進國　以其治療法及豫防法之完備　故肺病患者年々減少　顧我東洋如中日兩國　反年年增加　雖由於風土氣候之關係　亦以其療法之不完全使之然也　今舉世界各大都市中肺病患者之統計如左

中國北京	人口百萬人中	肺病患者	五六〇九
日本東京	仝	仝	四六八二
俄國俄京	仝	仝	四五五四
德國伯林	仝	仝	二三九五
英國倫敦	仝	仝	一九八〇
美國紐育	仝	仝	一七五五

由是觀之　我中國爲世界上唯一之肺病國　年々犯於斯病者不知凡幾　是由地勢使然以其烈風而砂塵多　加以天氣乾燥　故患呼吸器疾病者亦自然多也　顧現今之肺病療法如（TUBERCULIUM）結核素注射　血清注射　空氣療法　營養療法　藥物療法等其法甚多　雖各專門大家　競唱己說　研究不遺餘力　究未達於完全之域　不可不稱爲　一大憾事也

強肺　新藥　康素

本藥房發賣之康素乃肺結核　最新之治療藥　經本藥房多年之研究　應用最新化學之智識所配合而成之良藥　用之於肺病初期卽肺尖加答兒肋膜炎　氣管支加答兒等　其効殆百發百中　雖第二期第三期之重病亦能使病勢大退　而減其苦楚　康素者參考東京京都及各大學病院內科所用之肺病患者之治療法　以德國羅亞爾公司特製之著哥兒爲主劑　而配以健胃壯腸鎮靜諸良劑所製成者用諸肺病患者　其効驗如左

第一　健胃腸　助消化　增食慾　長營養使体重大增
第二　有殺菌防腐之効　能防結核菌之繁殖且使死滅
第三　解熱　治頭痛　胸痛
第四　制止盜汗　夜間得以安眠
第五　能使精神爽快　元氣旺盛　活氣從心臟
第六　止嗽　祛痰　防咯血
第七　可使体力強壯　對於結核菌毒素之抵抗力增大

以上所述　強肺長壽康素對於結核諸症及特種之靈藥　實有起死回生之効　其爲現今環球上最進步之靈藥　已爲識者所公認　固無待本藥房之喋々也　肺病患者諸君　其速服斯藥以浴再生之幸福　此本藥房所不勝希望有也

茲擧肺病患者易發之病症如左以供諸君之參考

第一　夜間就褥後或早晨初醒時　則起咳嗽有綿延至一兩月者　咳時有吐痰者　有不吐者稱爲乾咳　乾咳持久不癒有發嘔吐者
第二　不咳嗽亦又不吐痰　但覺精神不快　懶於做事　平時所好之運動散步　讀書遊戲等忽然厭棄　活潑果斷之性質　變異急性優柔不斷陷於睡眠不足瑣事細故　易致驚怖
第三　胃腸無病　而消化不良　食事不進　身体漸次羸瘦　体重銳減　皮膚蒼白　易受風寒　婦人則月經不順
第四　別無原因　而每日午後二時至六時之間　常有三十七度二三分乃至三十八度四五分之發熱（普通健康人之体溫三十六度七八分）　此間頭疼煩甚　身體疲倦　易於發汗　而解熱後精神爽快與平時無異
第五　心動變劇脉搏加
第六　痰中帶血　或有突然咯血者又有久漏不止聲音嘶啞者

以上所述　爲肺結核初期之症狀　此際服用強肺長壽靈藥康素　愼重加療　可以全治而無再發之虞若諸君有此等症狀　而視此藥於等閑　或惑於人言　服用其他欺人之藥　則早晚必致病勢沈重而陷悲慘之運命　此蓋明如睹火之事實也　至第二期第三期之重症　則無論何人　一見卽知其爲肺病患者　体溫則自朝至夕昇騰　咳嗽不止　咯痰不已　身體羸瘦　手足纖細目眶內陷顏色蒼白　頰肉大脫　呼吸困難　肋骨高聳　其可憐可怖之狀如此　然苟服藥及治療法得宜　亦不至全部無効若服用康素　而守本藥房所指導之養生法　必能治癒而求完全之効　諸君不必失望但速服康素而已　早服一日　卽早收一日之効　而得免於苦痛也

普通康素藥價　二十二日分 金五圓五十錢　七日分 金二圓
特製康素藥價　八日分 金五圓　十七日分 金十圓　卅六日分 金廿圓

康素中國各埠大藥房均有代售就近採買爲幸

發售所　大連市山縣通二丁目　順和公司藥房

大連

為追要煙筒錢 頭部被打負傷
加害者解押警署處罰

有杜瑞祥、杜煥諾者、乃同族之兄弟也、於民國十七年間、二者協議之餘、在西崗街二〇五番地、創設洋鐵舖一所、號稱聚永昌、開市以來、營業不惡、於是年十月間、杜瑞祥給徐田文製作煙筒三節、計金二元九角、小洋四角、惟為時徐手中無款碍難付清、遂由徐修甸作保始將定購之貨物、拿去按用逾數月後、杜即往徐家、追索前欠、徐即支吾搪塞、終無的確的答復直還迄今、杜因當日賣給徐田文煙筒時、有徐修甸的保、是以遂往徐修甸家探訪徐田文的消息、徐修甸雖然知道、然假裝不知、意在嫌隙虎虎從此了事而杜瑞祥、因為及責任問題故於念九日午後七時四十分同杜煥諾前往交涉、徐修甸羞惱成怒、起鐵鍬、當將杜煥諾之頭部打破、血流如注徐見景不佳、棄鍬而逃、時有徐之影計劉明祥年四十三歲、見事主敗北、即拾起鐵鍬、迎風而上、又將杜煥諾之鼻部刺傷、杜因此立刻昏過、仆倒在地、氣息奄奄、挺身而上、抗住祝某、死不放鬆、欲與劉明祥以決雌雄奈祝力弱、知難取勝、當場現醜、叩頭如搗蒜、口述自非、但杜見杜負傷甚重、不便聽恕、即一方用人將杜扶送病院、一面拖祝至當轄派出所、以申曲直、該所因徐修甸在逃、碍難結案、遂派出四出偵查徐之蹤跡、于午前九時許、卒行落網、在派出所審問明白後、于三十日朝、一併解送小崗子本署、加害者祝明祥徐修甸、立予收押、刻下追審中云

汽車撞汽車 乘客受重傷
生命極危險

二十九日午后四時四十分、在常盤橋之交通繁雜場所、發生未曾有之汽車與汽車之大衝突、車體顛覆、乘客受傷、當由常盤橋警官派出所通報大連警察署、星司法主任、新妻警部補、上郡山刑事部長等、急赴肇禍地點、判明衝突原因、即將重傷之乘客、送至大連病院救治、生命頗極危險、該頓肇禍之車係沙河口三十六號、運轉手為辻本清十郎二十五歲、乘客係龍田町一四一番地伊藤吉五十歲、乘該汽車自沙河口回寓所、至常盤橋派出所前方之路南側、欲向警官派出所前轉過時、適有一華人騎自行車前來、正與汽車相迎、該汽車為避自行車急停後退、適有自西通之東洋亭送客之汽車通過該處、竟撞在辻本汽車之腰身、立即顛覆矣

兩個潛逃者
一個是少妾 一個是女郎

市內光風台二五〇番地劉德馨之妻劉劉氏年二十三歲、於二十八日午前外出、一去不歸、現由劉妻張氏出名、向大連署提出搜查願、要求官署代為搜查、然迄至遲今仍無的確之消息、惟聞劉氏為一極時髦女子云

大連監部通三十八番陳克齡之長女分皇(十七歲)于二十八日午後八時頃、携新淡黃色棉衣一件外出、其後不知去向、其父陳克齡、遂即急向大連署提出搜查願云

大連市豫算案 已得正式認可
各課之經費有增有減

大連市會議決大連市豫算案早于第一監督官廳之民政署已于二十九日得田中署長之正式認可之通告、大連市本年度之豫算額、乃得確定、即

△歲入之部
經常費 九十七萬三千七百二十七元
臨時費 拾七萬二千九百二十九元
合計 百拾十四萬六千六百五十六元(歲出部同)

△歲出之部
經費 一百拾二萬一千六百五十六元
臨時費 二萬五千元

右記豫算案中、在市會將市理事者提案削減一萬二百六十三元、此數對於戶別割減輕一萬數百元、即使市民負擔減輕、比之三年度之豫算、約縮小一萬五千元

△施設方面之增多者為體育協會之五百元
小學校公學堂長十數名之舍宅、均由四月一日起增設專用電話一架
彌生町高等女學校、增多千元餘之經費
火葬場得有擴充費金六百元
市營市場增多二千元之雇員月薪
商工學校長及教員、均得有相當之擴充及增薪
大連神社增加七八百元之補助費
豫算增多八千四百餘元之街燈、市民可享得夜間光明之幸福
衛生費增加八千元撤水自動車費等

△減少之部
衛生課全體減少八千四百餘元
減少社會事業之諸浪費三百餘元
商工學校減少二千元、建設校舍費
其他各課之營膳費、均多少削減、即市長之交際費亦有一部之制限云

紳商熱心興學 贈風琴一架
並捐助賞品

營內小平島普通學堂長耿瑒純氏、學品兼優、自任該堂長以來、對於諸般教育、力加整頓、地方紳士欽佩景仰、本年舉行卒業式時、該地紳士熱心獎學、特寄附賞品及風琴一架、芳名列左
喬錫一、周華堂、曲銘三、唐海亭、候紀豐、李學曾、王翰發、喬傳鈞、劉子衡、張仁軒、衣憲堂、由子先、殿、美陶業、等贈被記賬三百本、鉛筆三十打、喬會長二十圓、王玉成十圓、周華堂二十圓、唐永清五圓、梁七吉五圓、張雨村五圓、劉金九三圓、劉兆學三圓、劉永財五圓、劉永業五圓、李永田三圓、張仁軒五圓、高鳳信三圓、曲銘三十圓、李省三十圓、劉子衡五圓、李金齊三圓、王元會三圓、等各出欵購贈優等風琴一架
此外並修築職員室一棟、諸不日即着手興工、其熱心興學、誠有爭先恐後之勢云云

隆銀支店長 更調披宴露
極呈一時盛會

正隆銀行常務取締役、現被調轉、於二十九日午后六時半鐘、在大和旅館、開催調轉被露宴會、來賓二百餘名由系賀高橋兩新舊常務取締役、致開宴詞、石本市長代表致謝辭、時至九時餘鐘、始散該會、於三十日曾開專請中國紳商之披露宴會、亦極盛會云

消防署獨立後 本署在攝津町
更在市內外設數支署

大連小崗子、沙河口、各署所屬之消防隊、獨立為大連消防署之計畫、屢誌前報、關於獨立事宜、早經着手準備進行矣、惟消防獨立後、消防本署、仍在攝津町、楓町、更在眞金町長者町、彌生町、設四支署、現已選定地址、至沙河口小崗子兩署、所屬之消防署、或亦仍作支署、其他更在老虎灘街道、設置一支署、地址大概在桃源台附近、現正在物色地址中

小森氏獨唱會 在協和會館
四月二日夜 共歌十五節

日本歌曲界名星負有斯界天才之小森讓氏、由日本基督教青年會之發起、聘該氏來連、於四月二日午後七時在滿鐵協和會館開演等情、已誌昨報、聞中日各界人士對於小森讓氏之獨唱會、均表熱烈的歡迎、及時當有一番盛況、所定之入場券價格分為三種、甲、一般觀覽者每人金一元五角、二、日本基督青年會員及滿鐵社員每一元、學生每人金七角、至於該晚小森氏奏歌之節目如左

△第一部 一、歎息 二、短夜 三、小夜遊樂
△第二部 一、鳴鐘 二、新扶嬰曲 三、曼珠沙華 四、
(休息十五分)
△第三部 一、歌劇「序詞」 二、歌劇「中暑風」 三、激烈阿特年之歌
△第四部 一、松濤音歌 二、病薔薇 三、六騎

充實消防內容 添購放繩槍
以備救助火災

大連警察署、為充實消防力計、擬購買最新式之救助火災用放繩槍數文、該銃能依丸而發射、倘遇樓房高大或電柱線等之遮避消防手猛、不能隨意活動消火時或火災時若利用該槍向其樓上發射及居住者失於逃避方向之、其繩飛出能予救助、於消防之活動上、有莫大之利益、故大連警察署、於數日前、曾行實地試驗、結果得有優秀之成績、是以該署及滿鐵方面、擬行各購數支云

大連農會 開會員總會
及評議員會

大連農會於三月三十日上午十時召開評議員會、午後一時開全體會員總會、茲將總會所協議各案記之於左

△議案第一號 由大連市役所受得轉賣於當業者之糞便(供農作物之肥料用)出該會經營
議定糞便出賣之價格平均備再擔為金一角五厘即為

一月分	每擔金一角
二月分	每擔金一角二分
三月分	每擔金一角二分
四月分	每擔金一角一分
五月分	每擔金一角二分
六月分	每擔金一角二分
七月分	每擔金八分
八月分	每擔金八分
九月分	每擔金九分
十月分	每擔金一角一分
十一月分	每擔金一角一分
十二月分	每擔金一角一分

△議案第二號為民國十八年度之歲入歲出豫算案如左
甲歲入經之部計金二萬九千九百三十七元其中為經常部費二萬七千六百五十七元、臨時部費二千二百八十元
乙、歲出之部、計金二萬九千九百三十七元、其中為經常部費二萬七千二百九十七元臨時部費二千六百四十元
△歲入中之大部分、為糞便出賣費、及補助費除糞便經理費、即人件費、及農事指導等費
△議案第三號 為評議員會委任事項之件、由評議員議決之事項如左
一、不徵收會費、更正既定豫算金一千元
二、收入之無名寄附金品追加其既定豫算
三、糞便之出賣以時季不同、本年每擔在三分以內增減之云云
至於其他協議詳情容訪再誌

美術協會 展覽成績品
假神明町女校

本年正月由中日兩國有志者發起、創設日華美術協會、定於三月三十一日(星期日)及四月一日(禮拜一)之兩日自上午八時至下午五時、每日假神明町高等女學校為會場、開第一次成績品展覽會歡迎觀覽、聞所有陳列各山水字畫、除斯界名手王化南執筆之外、另有數家之出品、倘有希望購求者、亦可即賣云

劉巡捕轉勤周水

在大連警察署勤務十數年之巡捕劉希賢氏、在市內大和町派出所勤務、此番被調到大連署周水子派出所勤務劉巡捕已於日前赴周水子任事矣、周水子為大連市外派出所中最主要地方、故該署派老成練達之劉巡捕前往云

航空郵便費 規定有兩種
寄信者注意

東京大連間之航空輸送、准由四月一日開始等情、屢誌前報、至關於郵便費金一節、航空特別費金、須含有普通郵便費、是以第一種有封書信、限量四匁、除原定之三錢普通費金外、並有特別費金十五錢、合計十八錢、而第二種明片、普通費金壹錢五厘、亦須加特別金七錢、共八錢五厘、望一般寄信者注意云

石本市長 視察市事業

石本大連市長、於三月二十九日午後二時、開始視察各社會事業、偕同有倉社會課長、先到市營當舖、聽取典當之放出收回狀況、其次至社會館職業介紹所、及市內信濃町市場等實地視察之云

兩車相衝突 乘客幸無恙
立刻即行解決

若狹町七一番地前、於二十九日午後五時五十分、有一人力車與自行車衝突人力車顛覆、乘客墜地、自行車上之人、亦因之落地、所幸均無恙人力車上之乘客、為逢坂町相生樓上之妓女小林、年二十二歲、雖未負傷、却失一驚、挽人力車者、為劉福堂、年三十六歲、乘自行者為若狹町七四番地之劉丕緒年十八歲、但人力車上之垂幌損拆、損失達三元、究其原因、係怪劉福堂、故由劉方出金三元、覺無事而解決矣

西崗警署 又捉一場賭

小崗沙河口兩署、日來嚴重清賭、已迭報端、小崗子署於念九日午前一時許、在市內德政街、又檢舉一起、此次被捕者、皆係本埠有相當身分之紳商、至破獲之原因係該署入聞該街七十番地同和公司王在更家有賭、雖因設備完善、無隙可入、故迄至週今、始行破獲、該日所賭者、為一局、該署探明的確之消息後、即由岸本部長督率巡查多名、以迅雷不及掩耳之手段、一衝而進、一網打盡、立變囚下人矣

取締不良少年男女 仍隷屬司法係
和田保安課長來連議定 四警署各擇選負責人員

關東廳和田保安課長、於二十九日朝、由旅來連、當即召集大連、小崗子、沙河口、水上各署之司法主任、協議關於四月一日實施不良少年少女係之人事問題、蓋此取締不良少年少女係、向來歸於各署之司法係內、際此職制新設之當時、人員等亦並無增加之必要、是以該係員仍由從來之人員充當之、隸屬於司法係內、且由司法主任指揮一切、因是各署、定于今明日中、選任不良少年少女係員、以資徹底取締、時值春日和暖之時、為該等跋扈之期、該係員等、尤應積極活動、議定後乘當日午後三時四十分車歸旅云

新任洮昂局長 四月初來連
與滿鐵有接洽

據交通界消息、新任洮昂路局長萬國賓氏、江省主席萬福麟氏公子、為滿鐵接洽某要件及新任後之拜客、豫定於四月初旬來連云云

中青基青之講壇

市內奧町中華基督教青年會今晚七時半、特約該會會長闞協五氏、出席講復活節之意義、並由上海租到五彩幻燈片、映射以助興致、茲聞闞氏不久即赴歐洲漫遊、有丹國特請其講學、闞氏之道學可知也、中華青年會、本星期講演、由季蔭泉氏講不潔內部係毒菌皮外部要食着爛的呀、時間今日午後七時半、地點浪速町中華青年會

形跡可疑人 是常習竊盜
拷問始吐眞情

北大山通四番地胡文達家、於本年二月十一日、至三月二十八日間、共失盜三次、丟失小洋六十六元八角七分遞來官署之刑事於活動之中小崗子署之刑事、於二十九日深夜、在西崗子永香樓小賣所門首、發見舉動不審、行跡可疑者一人、當捕之回署、經嚴重審問之下、彼覺供稱竊取胡文達家之現款六十餘元不諱此犯、即為現住所不定無職之張緒田年二十歲、但彼入網之當時、則稱為曲德元、否認一切之事實顧經官署再三調查、證據充實、彼知有口難辯方吐實在眞名云

老翁六十六 投環喪了命
善堂代為掩埋

北崗子十二番地三五八號地居住之劉廣信年六十六歲、於二十九日不知緣何、竟投環而死、經發見者、通報官衙、奔往現場、雖百般施救因時已晚、更不濟於事矣、偵經官醫診斷之下推測劉某之死、概在二十八日深夜、然觀其家景之冷淡各方之情形、似因生活所累出之無奈、遂尋短見、定無他故、判明詳情之後、即通告宏濟善堂來人、備棺領去掩埋云

商工學校 十次畢業式

市立商工學校、於二十九日午後七時、於該校講堂內、舉行第十回卒業式此次卒業生男子百五十名、女子四名其中英語科二十六名、中國語科三十一名、簿記科十八名、珠算科四十二名、土木科十四名、電氣科二十三名、該校自第一次畢業生起、以至本年之第十次畢業之學生總計已有一千四百九十名之多云

大連語學校 改為三年制
四月一日實施

大連語學校向關東廳呈請改正學則第四條、于三月二十五日、已正式得有關東廳長之認可、遂定由四月之新學年期起、將預科本科之名稱廢除改為三年制、又為三年卒業生、更設研究科以一年為限、該語學校之內容、見充實云

大連 天氣預報
三月三十一日 星期日
(晴)
北風

聲明順興工廠啟事

茲於陽曆三月廿四日午後一點鐘因有文富之圓形圖章一顆及已故舍弟文貴之方形圖章一顆時被舍姪周慶臣由敝號賬房索取不知有何意見文富在津留音誠恐舍姪周慶臣將此二圖章攜去在外有舞弊騷擾借貸種種違法等弊端因此文富已通電囑告連廠火速稟明官署周慶臣所取之二顆圖章無論在外所作何事概作無效以防鼎文富於月之二十五日電諭大連順興廠輯五順與內外諸事全歸善將方三人辦理其餘無論何人發生意外概作無效登報聲明勿延等字忽於月之二十七日閱視滿洲報紙所載順興工廠啟事一節想此捏造純粹出於舍姪周慶臣私自擅辦文富毫無所聞況且文富亦無明令指示無非舍姪周慶臣欲想謀奪文富之權而已特此登報聲明以嚮各埠紳商各界衆覽自此向後如有經舍姪周慶臣在外冒名順興工廠所辦何事概歸無效恐未週知登報聲明庶免被周慶臣矇譌幸甚
順興工廠周文富謹啟

一週紀念大減價一星期

敬啟者敝公司自開辦以來蒙各界官商紳士惠顧不勝感謝今值敝公司一週紀念特為大減價一星期自四月一號起至七號為止以酬諸君平素惠顧之雅意並望將來倘祈格外關顧是盼恐未週知此登報聲明

		往復
舊市內	四角	六角
劉家屯	六角	九角
沙河口	八角	壹圓貳角
光風台	八角	壹圓貳角
星個浦	壹圓貳角	壹圓八角
老虎灘	壹圓貳角	壹圓八角
旅順	六圓	九圓

大連市東鄉町一番地 飛鷹自動車公司 電話六〇八三番

招生廣告

本堂募集女生拾五名年齡自十八歲至三十五歲程度中初畢業或有同等資格及身體強健品行方正者為合格報名者詳細規章可親身來接洽報名處大連市宏濟街博愛醫院開學期陽曆四月十五日
博愛產科女學堂長孟天成啟

浴塘開業廣告

敬啟者鄙人前在劉家屯湧發堂營業多年深蒙各界不棄格外惠顧無任感激今在能登町四十六番地即泰和堂舊址設立福泉堂所有內部器具等等無不重新設備異常美麗浴池尤極清潔最合衛生侍役殷勤應酬週到已於陰曆本月十七日正式開幕務希各界倍前賜顧是為幸甚
大連市能登町四十六番地 福泉堂主人荊子樹謹啟 電話七五二七番

發現偽券緊要聲明

啟者敝院開辦以來垂數年之久所售各種戲券均由敝院蓋戳編號方為有效詎於月之二十五日晝間收票忽有無戳記號碼偽劵發現當經執票人李新方據云係平和街双興和王九經所送敝院為營業前途計不得不鄭重證明遂申請西崗警察署訊明核售以儆將來茲更有警明者敝院除在院中售票處絕售戲票外從不在他處賣票尚祈各界觀影諸君公察為幸
大連上海大戲院經理章選青啟

醫寓遷移廣告

徐紹武先生去年冬間經同人挽留在連行醫遠近知名約診者日見其多幾於應接不暇茲已移居伏見台惠比須町二一番地恐未周知特為通告再先生每日午後二點半鐘至兩點半鐘在寓門診三點鐘出診約診者希於未出診以前先通電話或派人往約以便接洽如遇有急證亦可隨時通知只要先生在家自必隨請隨到仍照舊醫例
借用鄰居德山號雜貨糧食店電話七九〇七番
介紹人 王占元 潘復 田錫山 鮑貴卿 林憲祖 陳光遠 曾雲沛 林修竹 錢家駒 周迪評 韓誦裳 曲春亭 同啟

緊要聲明啟事

啟者茲因昨年四東義亭去世後關于敝號櫃政在由善亭嗣理業已在各界所洞鑒現為三東善亭年高歲長恒抱多病諸事冗繁豈堪累洩更恐誤將來對吾之雅意計不能不將敝號雜政由家姪周慶臣繼緒担任督理嗣後各界素有連絡者祈倍舊光顧與接洽恐未週知專此佈聞
順興鐵工廠啟

包做暖房鍋爐

敬啟者敝號開市以來已有年矣專造暖房鍋爐汽灌以及其他工業連埠各界用貨者或修繕皆在敝號包辦今遷在劉家屯另立門市諸君或購貨或修繕賜一瑤函或來面議皆可
大連市劉家屯秋月町二四番地(北市道北懷德里樓下)
主人 英順德 劉治英謹啟

上海聯保水火險公司遷移啟事

敬啟者敝公司來連開辦屢蒙各界諸公鼎力提倡營業日見發達茲因原有房屋不敷應用擇於陽曆四月一日遷至敷島町五番地照常營業嗣後惠顧請光臨新址無任歡迎
大連上海聯保水火險公司謹啟

醫士李魁武

寓平順街八番地 泰華藥店西隣 電話八六八七番

榆樹縣教育局王竹年 煕病重 式會速歸

出售市房廣告

啟者茲有市房一所坐落公主嶺驛朝日町三丁目一號地統計磚平房七十餘間屋宇寬潤週圍磚牆內有舖號等項數出售有願購買者或通函或面洽請親臨海城公民儲蓄會接洽可也恐未週知特登報聲明
海城公民儲蓄會啟

緊要聲明

啟者敝號於正月間由敝號取欵凡有本號錢條者可急速到號取欵山東人生意收北實難久候當地聲明定於陰曆二月廿五日回山東走後無處兌換此登報聲明
海城東聚盛

感謝慰問

敬啟者本店不幸突於三月念八午後七時發生火警當經消防隊極力撲救遂告熄滅火勢雖未燎原但水况却難留情致將各種貨物浸濕殆盡然久有三井公司完全保險生意前途毫無任何影響但變起不測虛驚難免事後鄰右知交紛來慰藉厚意足感用特登諸報端藉表謝忱尚冀垂祭
同聚福謹啟

生徒募集

招募練習生起見不惜鉅資設備完全招募華人男女二十名為限三個月畢業學費低廉每月一日新期開學保証考票職業介紹倘考無票補習無料宿舍設備金錢分文不要勿失良機急速來本校
大連市雲井町一番地之五(同壽病院前)
大連沙河口自動車講習所

自動車學生募集

運轉手養成若看規則書寄郵票二錢即發去不悞又介紹職業學費又低廉
大連市沙河口
水源地自動車學校 電話九六九七番

經濟

中國民辦紡紗工業 仍然勃興未已
全國工廠數七十三處 華商紗廠聯合會調查

查我國民間自辦之紡紗工業、一時大見勃興、然嗣後因資金不豐、及設備未臻完善之故、致中途受外來棉絲布類壓迫、遂陷經營凋弊、蓋自英日兩國始、美德及其他紡紗國、恒視我國爲彼等銷售本貨之最大市場、對綿絲布之銷路、互相競爭、不遺餘力、乃盡人而知者也、然處此列强角逐、金力雄厚之我國人猶能孜孜創辦、而謀所以自給自足之方、提倡國貨、力拒外貨之侵入、爰一九二七年華商紗廠聯合會調查、情形、瀝々可證、聊堪差强人意也、兹將該會調查之各地廠數、錠數、機等照錄於左

△上海地方
工廠數 二四工廠
同錠數 七一一、七五六錠
織機臺數 五、九一六臺
職工數 四九、九〇八人

△江蘇省各地
工廠數 一九工廠
同錠數 四三四、二五二錠
織機臺數 二、四五八臺
職工數 二八、五六三人

△河北各地
工廠數 九工廠
同錠數 二七八、〇六〇錠
織機臺數 一、六一〇臺
職工數 二〇、八二二人

△湖北省各地
工廠數 五工廠
同錠數 二五八、一六〇錠
織機臺數 二、六五〇臺
職工數 一六、七二六人

△河南省各地
工廠數 四工廠
同錠數 一一〇、〇二〇錠
織機臺數 二〇〇臺
職工數 八、八七〇人

△浙[江省各地]
工廠數 三工廠
同錠數 五七、七六〇錠
織機臺數 一二五臺
職工數 二、六九八人

△山東省各地
工廠數 二工廠
同錠數 五三、〇〇〇錠
織機臺數
職工數 四、三〇〇人

△其他各地
工廠數 七工廠
銅錠數 一二五、六八〇錠
織機臺數 二、〇〇〇臺
職工數 六、七二六人

計工廠總數七十三數錠數二百三萬二千五百八十八錠、織機臺數一萬三千四百五十九臺職工數十三萬八千六百十二人

錢糧商情

特產市場、三十日晨期市、仍無特別材料、市況閑散、大豆略有人氣、但仍平常、三等大豆連續成交未妥、豆餅頗見起色、市情活潑、豆油未見移動、商況寂靜、高粱稍有買進、成績不惡

△商品前場 扁袋平穩、產地休市、商情無變、因是本市受交全無倚形閑散惟有行市而已、現貨四角一分五厘、五六兩月限均爲四角一分、七月限四角〇八厘之譜、：棉絲布：……路提、美棉休會、大阪三品因中日關係順適、各限俱升二三圓有奇、木市又因山東來採、扁面牌現貨頓呈活氣、所成數共七十五捆

△錢鈔市場 三十日海外電銀塊倫敦、紐約、孟買、因復活節、均各休市、滙價七十一兩七、滙申七十一兩九〇、大洋九十九圓七角五分、當市銀價跌落五分

關東州之特惠關稅 四月中公布

關東州之特惠關稅、業於二十九日、在日本東京會議通過、定於四月一日公布實施至關於特稅定率改正及奔侈品關稅改正等問題、亦准定三月三十日公布、並於當日實施云

營口發見塗改津幣 商民須留意

市內自奉票跌落後、即通行天津紙幣、毫無異說、近忽有奸人以長春交行五元一張之奉大洋票、正背兩面、加以抹改、即如津幣相同、行使市內、昨有某君查覺奸相當指明抹改之眞面目、對於津幣、嗣後應加注意、以免魚目混珠云

翟主席又飭報特價

遼寧省主席翟文選氏、以現在各種物價、日漸提高、難因受鈔法影響、仍恐奸商有故意偷暴漲情事、月之二十八日、又令各縣知事、調查金融食糧燃料菜蔬布疋等項逐日物價填表報省云(雲)

三全代表大會席上 交通部之交通報告（六）

丙 關於電話者

（一）改用自動機 首都電話、業經決定、完全改爲自動機、新機分爲三局、總局設機三千號、鼓樓下關二局設機一千號、浦口鎮兩小分局仍舊、已由本部與美國自動電氣公司訂立購機合同、預訂本年九十月間、即可全部改裝完竣、實行通話、此外漢口方面、亦定於最短期間改用自動機、平津亦正在籌劃中

（二）添設長途電話 滬寧長途電話、早經興辦、但原有電線、久已不敷應用、現已派定專員從事加線、使滬寧間加足三回線、約計本月可竣事、又滬杭長途電話、現已標購材料、不久即可興工、滬漢長途電話、需款極鉅、現擬交商預估、俟估送到部、即可從事裝設、又近數月來各地長途支線、業經實行推廣、及正在計劃推廣者、亦有數處

（三）計劃全國通話 吾國部辦各局、現有人工電話、爲數不及四萬號、勢非急謀擴充不可、擴充之步驟、應於各大都會完全改用最新式之自動機、將原有人工機移設次要都會、再由次要都會、移設於小城鎮、預計十年間、全國[illegible]爲自動機、今假[illegible]話、及長途話[illegible]期、約計每年電自動話一萬號、長途幹線一萬里、支線六千里、則五年後、全國部辦電話之成績、計市內電話中可有自動局數大小二十四處、自動機額二萬七千七百號、又長途電話中、可有幹線支線各約六萬里、預計所投資本、自建設工程完竣後、七年內即可償清

第四 郵政工作

（一）恢復並擴張郵路 計分四項進行、一恢復從前裁減之郵線班期二爲增闢郵差路線、三爲增闢輪船民船郵線、又全國郵政局所、亦須同時恢復、並增設目前已經實行或正在籌辦中者、大要如下

甲、恢復從前裁降之三等郵局及代辦所

乙、增設大城市支局及三等局代辦所信櫃郵站

丙、擴充村鎮投遞攬收郵件辦法

（二）推廣郵政匯兌及儲金 現已着手調查各省區金融狀況、逐漸推廣、以期普及

（三）舉辦航空郵政 現已由部組織委員會、積極籌備除將應行設置航空站地點、加南京上海九江漢口北京天津等重要地點、分別派員測勘外、並向外商訂購飛機、務於最短期間實現

（四）禁止民業信六 現已通令儘十九年內、將所有民業信局一律禁止、以利郵務在過渡期內郵局官設法使民衆不至因民業信局歇閉而感不便、對於私人特遞信業務爲生者、且須籌維其生計（未完）

三月限之餅油受交額

大連特產市場、豆餅、豆油三月末限期貨、於二十八日前場、均各受交完畢、豆餅總成交數目、共二十八萬五千片、受交額十八萬七千片比較二月末實貨交易額、增加三萬片、但受交額、反見減少二萬片、公定行市、爲二圓〇八分、比較上月、落五厘、最高行市爲二元一角最低一元九角三分五厘、成交額對受交額之比率、爲六成五分六厘强、其商號數目如左(單位片)

交側

同泰	七、〇〇〇
忠興福	九、〇〇〇
萬合公	三、〇〇〇
福順厚	六、〇〇〇
福順義	二三、〇〇〇
廣永茂	九、〇〇〇
天和成	四、〇〇〇
成德	八、〇〇〇
同聚厚	八、〇〇〇
乾聚和	一六、〇〇〇
萬義長	一〇、〇〇〇
福和成	二六、〇〇〇
福聚恒	七、〇〇〇
恒昇	九、〇〇〇
昇源	二六、〇〇〇
東記	七、〇〇〇
三泰	五、〇〇〇

受側

鼎新昌	四、〇〇〇
三井	八四、〇〇〇
角田	一、〇〇〇
日清	九、〇〇〇
三菱	八九、〇〇〇

豆油受交額、計五百箱、比較三月末、激減三千箱、公定行市、爲十六圓七角、比諸上月漲一角、最高行市十七圓五角最低十五圓九角五分所成數對受交額之比較率爲五成其主要商號與數目如左(單位箱)

交側	三泰	五〇〇
受側	三菱	五〇〇

官銀號通令 舊票換新票

東三省官銀號頃、通令各縣商會、凡人民有破壞不堪再用之紙幣、一律往各該縣官銀號兌換新票、用便免險人民之損失、仰即轉飭、一體知照云(雲)

振興東北貿易 連山灣關商埠 經費二千五百萬元

連山灣開關商埠問題、傳聞業非一日、迄未見諸施行、際此推倡建設、發展實業之時、東北當局、對該事件、益形注意、現已決計實行、緣一日開關爲商埠、則蒙方及東北滿貿易品、可直接由該港出入、有火車直達黑龍江、將來洮索路築成、林木出產必旺、較諸經大連或營口進赴北滿者、方便多矣、故近數日中、張學良與該港籌備員會商結果、擬先從事測量、然後建築防波堤五千尺、即碼頭房屋等、預計分期於六年內完成、將來可容汽船四十隻、每年至少有三百萬噸之吞吐能力、一切工事、由振興公司承辦、所需經費、估計二千五百萬圓、日內即派代表赴京、與中央當局會商方法、外傳發行債券一千萬元之說、現已打消云

日商庫存貨因滯貨增加

近日棉紗布疋一切雜貨之批售、頗見遲滯、就以南滿站倉庫有貨頗多、可見一斑、月下南滿倉庫所存之貨、棉紗一九七四尺、細布三千餘尺、其餘綾綢均有千尺之多云

勸業銀行被擠 由中銀接濟 未弄出風潮

平訊 中國農工銀行、前發生擠兌風潮以來、因該行準備充足、無現制兌現、且營業時間又已延長、至日昨已完全平息、但市民人心惶惶、一般錢攤小商、對於勸業又乘機造謠、故忽又發生擠兌現金、比經允爲充分接濟、當時該行即向中國銀行商借、該行一面派員往中行領款、一面應付持票者、至近日往[illegible]者、已甚稀少、晚間各商店均能使用當亦不成問題云

特產行市（三十日）

▲大豆（前場）

日期	開行	最高	最低	收盤
四月末	六一七〇	六一八〇	六一五〇	六一五〇
五月末	六一九〇	六一九〇	六一九〇	六一九〇
六月末	六二〇〇	六二〇〇	六一九〇	六一九〇
七月末	六二二〇	六二二〇	六二二〇	六二二〇

所成數 五十九車

▲豆餅

日期	開行	最高	最低	收盤
四月限	二〇八〇	二〇八〇	二〇八〇	二〇八〇
四月末	二〇八〇	二〇八〇	二〇七五	二〇七五
五月限	二〇七五	二〇八〇	二〇七五	二〇八〇
六月限	二〇七〇	二〇七〇	二〇七〇	二〇七〇
七月限	二〇六〇	二〇六〇	二〇六〇	二〇六〇

所成數 四萬萬片

▲豆油

日期	開行	最高	最低	收盤
四月限	一六〇五	一六〇五	一六〇五	一六〇五
五月限	一六二〇	一六二〇	一六一五	一六一五
六月限	一六三五	一六三五	一六三〇	一六三〇
七月限	一六五五	一六五五	一六五五	一六五五
八月限	一六七〇	一六七〇	一六七〇	一六七〇

所成數 七千箱

▲高粱

日期	開行	最高	最低	收盤
四月末	三五二〇	三五三〇	三五二〇	三五三〇
五月末	三五五〇	三五七〇	三五五〇	三五六〇
六月末	三五六〇	三五九〇	三五六〇	三五八〇
七月末	三五八〇	三六二〇	三五八〇	三六二〇

所成數 六十一車

▲大豆（後場）

日期	開行	最高	最低	收盤
四月限	六一五〇	六一四〇	六一四〇	六一四〇
五月限	六一八〇	六一八〇	六一八〇	六一八〇
六月限	六一八〇	六一九〇	六一八〇	六一九〇
七月限	六二〇五	六二二〇	六二〇五	六二二〇

所成數 三十八車

▲豆油（後場）

日期	開行	最高	最低	收盤
買限	一六〇〇	一六〇〇	一六〇〇	一六〇〇

所成數 五百箱

▲高粱

日期	開行	最高	最低	收盤
四月末	三五四〇	三五四〇	三五三〇	三五三〇
五月末	三五八五	三五八五	三五八五	三五八五
六月末	三六〇〇	三六〇〇	三六一〇	三六一〇
七月末	三六三〇	三六三〇	三六三〇	三六三〇

所成數 二十五車

現貨前場（三十日）

紅保大豆 帶皮	六一五〇	六一四〇
紅保大豆 去皮	五九〇〇	五九〇〇
所成數		四十車
豆餅	二〇八〇	二〇八〇
所成數		三萬片
豆油	一六〇〇	一六〇〇
所成數		七百箱
高粱	三五〇〇	三五〇〇
所成數		五車
包米	三九〇〇	三九〇〇
所成數		八車

錢鈔行市（三十日）

近期	一〇〇三五	一〇〇三〇	一〇〇三五	一〇〇三五

所成數 近期 十八萬圓

▲市場

	銀對金	金對洋	銀對洋
九時	一〇〇三五	一三五三五	一三五〇〇
十時	一〇〇三五	一三五二五	一三四八五
十一時	一〇〇三五	一三五二五	一三四八五
十二時	一〇〇三五	一三五〇五	一三四八〇
二時半	一〇〇三五	一三四九五	一三四七五
三時半	一〇〇三五	一三四九五	一三四七五

所成數 金對銀 三千圓 銀對洋 二萬八千圓

滙兌行市（三十日）

廿八日 開 一〇〇三〇 高 一〇〇三〇 低 一〇〇三〇 散 一〇〇三五

倫敦銀塊
同先物
紐約銀塊
孟買銀塊
美英電匯
美日匯兌
中美滙兌

市場電報（三十日）

▲大阪綿絲

月限	前場開行	前場收盤
三月限	……	—
四月限	二三九九〇	二四〇五〇
五月限	二三九八〇	二三九六〇
六月限	二三九〇〇	二三九三〇
七月限	二三九二〇	二三九四〇
八月限	二三九九〇	二三九〇〇
九月限	二四〇〇〇	二四〇二〇

▲橫濱生絲

月		
三月	—	—
四月	—	—
五月	—	—
六月	—	—
七月	—	—
八月	—	—
九月	—	—

▲印度麻袋

綠紅袋	四三留比四分一
鹽紅袋	四八留比四分三
兌行	三二留比四分三

北地市況（三十日）

特產

▲大豆（後場）

地	月限	開盤	收盤
開原	四月限	六三·三〇	六四·〇〇
	五月限	六四·一〇	六四·八〇
	六月限	—	—
長春	四月限	—	—
	五月限	—	—
	六月限	—	—
哈爾濱	四月限	一·六七五	一·六七五
	五月限	……	—
	六月限	—	—
公主嶺	四月限	七三·三〇	七四·〇〇
	五月限	七四·六〇	七五·三〇
	六月限	—	—

▲高粱

地	月限	開盤	收盤
開原	四月限	三四·四〇	三五·五〇
	五月限	—	—
	六月限	—	—
長春	四月限	九·三九	九·六六
	五月限	—	—
	六月限	九·六六	九·六一
公主嶺	四月限	—	—
	五月限	—	四〇·〇〇
	六月限	—	—

▲小麥

地	月限	開盤	收盤
哈爾濱	四月限	一·八六七	一·八六七
	五月限	一·九〇〇	一·八九九
	六月限	—	—

▲錢鈔

地		開盤	收盤
奉天（奉票）	現貨	三九六〇·〇〇	四〇三〇·〇〇
	定期	三九六〇·〇〇	四〇三〇·〇〇
開原（奉票）	現貨	三九六六·〇〇	四〇二〇·〇〇
	先限	三九五〇·〇〇	四〇三〇·〇〇
同（鈔票）	現貨	三九八五·〇〇	四〇五〇·〇〇
	先限	—	—
安東（鎮平銀）	近期	一·四三	一·四三五
	遠期	一·四三	一·四二
哈爾濱（大洋）	現物	七二·[illegible]	[illegible]

天威牌 珍珠淡氣泡

敝社所新發明之珍珠淡氣電泡乃由光學專門技師在敝社直屬之研究所考查世界各國照明學理加技方以術的法而造成者材料特佳外容美觀內面磨砂光亮雖强決不眩目其放射之光線緩而和淸而爽視婉之若如珍珠故名之其外殼全面非常光滑故汚垢積塵等決不妨碍而易於拂試無論何特可保其特殊潔淨之面目及於吾人衛生上大有脾益焉其內容乃選純精炭絲復充入瓦斯淡氣其放出光線借賴瓦斯氣之助光亮特强故消耗電力藉得節省顧此珍珠淡氣泡中外馳名爲各界所歡迎者番敝社爲酧謝東省之主顧起見特大擧輸入以資貢献伏祈各界賜顧無任歡迎之至也

（公司設 大連、哈爾濱）

代理店 齋藤公司 丙寅公司

純良無鉛之 双美人牌 花、粉

如花似玉之美顏更用能添秀色之雙美人牌花粉 面粉 飾之則高尚之化粧美便可永續